



THE SCHOOL DISTRICT OF
PHILADELPHIA

Diretório de escolas de Ensino Médio

Matrículas para o outono de 2025

Índice

Tips for Navigating this PDF	3	Abraham Lincoln High School	59
Letter from the Superintendent	4	Jules E. Mastbaum AVTS	61
School Selection Process for 2025-2026	5	Julia R. Masterman High School	63
Map of High School Locations	6	Motivation High School	65
English Learners	7	Northeast High School	67
Special Education Services and Supports.....	8	Northeast HS Int'l Bacc. Diploma Prog.....	69
Academic and Specialty Programs.....	9	Northeast High School Magnet Program.....	70
All-Academy High Schools	11	Olney High School	71
Career & Technical Education (CTE).....	12	Overbrook High School.....	73
21st Century Schools.....	20	Parkway Center City Middle College	75
Athletics.....	21	Parkway NW HS for Peace and Social Justice	77
		Parkway West High School	79
HIGH SCHOOL PROFILES	22	Penn Treaty School.....	81
Academy at Palumbo High School	23	Philadelphia High School for Girls	82
Arts Academy at Benjamin Rush High School	25	A. Philip Randolph Career Academy	84
John Bartram High School.....	27	Paul Robeson High School for Human Services.....	85
William W. Bodine HS for International Affairs.....	29	Roxborough High School.....	87
Building 21	30	Walter B. Saul HS of Agricultural Sciences	89
George Washington Carver HS of Eng. & Science.....	32	William L. Sayre High School	90
Central High School.....	34	School of the Future.....	91
Constitution High School.....	36	Science Leadership Academy	93
Creative and Performing Arts High School (CAPA).....	37	Science Leadership Academy – Beeber Campus.....	95
Murrell Dobbins Career & Technical Education HS.....	38	South Philadelphia High School	96
Thomas A. Edison HS/John C. Fareira Skills Ctr	39	Strawberry Mansion High School	98
Samuel S. Fels High School.....	41	Swenson Arts and Technical High School	99
Frankford High School	42	The LINC.....	100
Benjamin Franklin High School.....	44	The Philadelphia Military Academy.....	101
Franklin Learning Center High School.....	46	The U School	102
Horace Furness High School.....	49	Vaux Big Picture High School	103
Girard Academic Music Program (GAMP).....	50	George Washington High School	105
Hill-Freedman World Academy High School	51	G. Washington Int'l Bacc. Diploma Prog.....	108
Kensington Creative & Performing Arts HS.....	53	West Philadelphia High School.....	109
Kensington Health Sciences Academy HS.....	54	The Workshop School.....	111
Kensington High School.....	55		
Martin Luther King High School	56	APPENDIX: Pathways to Graduation	113
Lankenau Environmental Science Magnet.....	57		

Dica para PDF:

Além de usar os hiperlinks neste Índice, é possível usar os Marcadores ou o painel Visualização do documento para ir de qualquer página deste documento para outra. Veja mais informações na próxima página.

Dicas para navegar na versão em PDF deste documento

Além do índice da página anterior, você pode usar a visualização do documento ou os marcadores para ir de uma página deste documento para outra, seguindo os passos abaixo:

Quando estiver visualizando on-line:

1. Clique neste ícone para abrir a barra lateral.

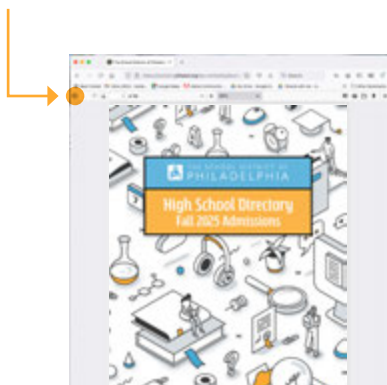

2. Clique neste ícone para exibir a visualização do documento.

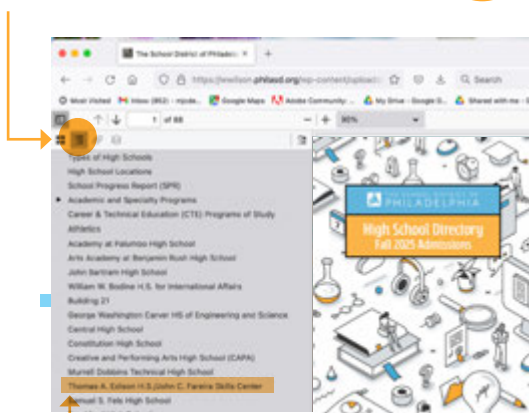

3. Clique no nome da escola para ir diretamente para a página dela.

Quando estiver visualizando um PDF baixado:

1. Clique nesta seta para abrir a barra lateral.

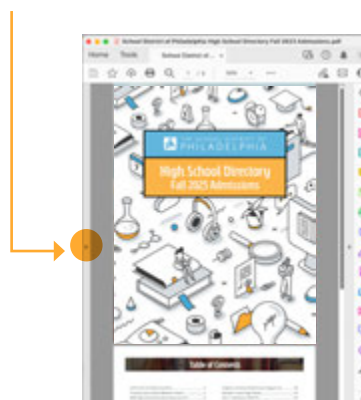

2. Clique neste ícone para exibir todos os marcadores.

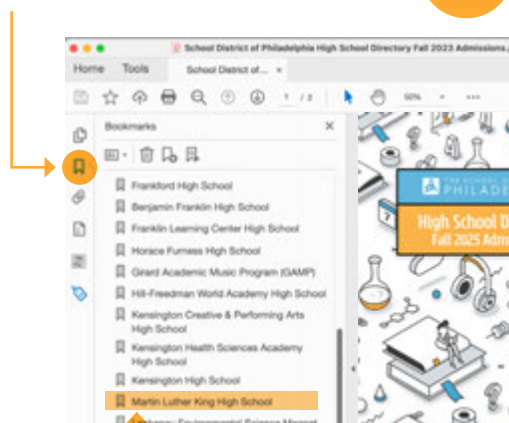

3. Clique no nome da escola para ir diretamente para a página dela.

Tony B. Watlington Sr., Ed.D.
Superintendente

Setembro de 2024

Prezados alunos e familiares do School District of Philadelphia,

O Diretório de escolas de Ensino Médio de 2025-2026 já está disponível! É o momento ideal para todos os alunos do 8º ano da cidade da Filadélfia começarem a avaliar suas opções de escolas de ensino médio. O Diretório de escolas de Ensino médio é uma das melhores ferramentas para conhecer todos os programas que nossas escolas públicas de ensino médio têm a oferecer. Trata-se de um material completo para ajudar os alunos e seus familiares a tomar decisões relacionadas à seleção de escolas de ensino médio. Veja o que você encontrará no material:

- **Visão geral do Distrito de escolas de Ensino médio:** locais, ofertas e uma série de experiências disponíveis em nosso Distrito.
- **Programas disponíveis:** programas acadêmicos, de especializações, esportivos, extracurriculares e de Ensino técnico e profissionalizante (CTE) disponíveis em cada escola de ensino médio.
- **Informações sobre matrículas:** requisitos para matrícula e as expectativas acadêmicas exigidas para cada escola de ensino médio.

Confira algumas coisas que devem ser consideradas ao procurar a escola de ensino médio mais adequada para você:

- **Considere seus talentos e interesses:** Quais escolas oferecem programas alinhados com suas paixões, planos de carreira e pontos fortes acadêmicos?
- **Busque orientação:** consulte familiares, orientadores escolares, professores, mentores e outros adultos responsáveis.
- **Visite escolas do seu interesse:** é recomendável que os alunos visitem suas futuras escolas de ensino médio e conheçam alguns dos alunos, professores e funcionários.

Além deste diretório, convidamos os alunos e as famílias do School District of Philadelphia a participar das seguintes atividades para saber mais sobre as escolas do Distrito:

A **Feira de escolas K-12 da Filadélfia de 2024** acontece na sexta-feira, 27 de setembro (das 15h às 18h) e no sábado, 28 de setembro (das 10h às 14h), no Pennsylvania Convention Center – 1101 Arch Street, Filadélfia, PA 19107. Na Feira, alunos e famílias terão a oportunidade de: conhecer instituições públicas, cooperativas e escolas de ensino médio privadas; conhecer os diferentes programas escolares, requisitos de matrícula e prazos; esclarecer dúvidas e obter informações valiosas. Para mais informações, acesse: www.phillyhighschoolfair.com.

Eventos escolares abertos ao público e sessões de informações acontecerão em todo o Distrito, tanto no formato virtual quanto presencial. Esses eventos proporcionarão um contato mais próximo com as escolas e ajudarão você a explorar as opções que cada uma oferece.

Por fim, o processo de seleção de escolas “Find Your Fit” para o ano letivo de 2025-2026 começará em 13 de setembro de 2024 às 16h e terminará em 23 de outubro de 2024 às 23h59. Para saber mais sobre a seleção de escolas, acesse www.philasd.org/findyourfit.

Usar esses recursos pode aumentar suas chances de encontrar a escola de ensino médio ideal para você. Uma experiência positiva no ensino médio poderá preparar você para um futuro de sucesso e ajudar a realizar seus sonhos. Desejo a todos boa sorte na busca pela sua escola de ensino médio!

Atenciosamente,

Tony B. Watlington Sr., Ed.D.
Superintendente
The School District of Philadelphia

Processo de seleção de escolas para o ano letivo de 2025-2026

O processo de seleção de escolas “Find Your Fit” do The School District of Philadelphia permite que os alunos atualmente matriculados da pré-escola até o 11º ano candidatem-se para comparecer em qualquer escola do Distrito, com vagas disponíveis, fora de seu bairro ou área de abrangência, para o ano letivo seguinte. **O processo de seleção de escolas “Find Your Fit” para o ano letivo de 2025-2026 começará em 13 de setembro de 2024 às 16h e terminará em 23 de outubro de 2024 às 23h59.**

Durante o ano letivo de 2023-2024, o Distrito Escolar continuou recebendo sugestões de alunos e famílias com relação a melhorias no processo de seleção de escolas. Como resultado, os Gabinetes de Matrícula e Colocação de Alunos (Offices of Student Enrollment and Placement, OSEP) e Tecnologia da Informação (TI) trabalharam em conjunto com um novo provedor de tecnologia, a Avela, para fazer diversas modificações com base nas sugestões. O novo sistema de seleção de escolas atualizado proporcionará um processo de inscrição mais otimizado. **Em 5 de agosto, o Distrito lançou uma ferramenta de seleção de escolas mais fácil de usar, chamada Explore, que fornece informações completas sobre cada escola.** Confira o que os alunos e as famílias que pretendem participar do processo de seleção de escolas para o ano letivo de 2025-2026 podem esperar quando abrirem as inscrições no outono:

- **No novo sistema de seleção de escolas, cada candidato poderá classificar as cinco melhores opções de escolas/programas – uma atualização de extrema importância.** Nos anos anteriores, a elegibilidade e a disponibilidade de vagas eram praticamente os únicos fatores considerados. Esse novo sistema utiliza um algoritmo ganhador do Prêmio Nobel, criado para gerar a melhor oferta com base na elegibilidade e nas preferências do candidato, considerando a classificação das escolas escolhidas. **É importante lembrar que você deve escolher um total de 5 escolas. Limitar as opções não aumentará suas chances de receber uma oferta – na verdade, as chances vão diminuir.**
- **Os candidatos poderão receber uma ou nenhuma oferta durante a fase inicial de respostas.** As ofertas serão feitas com base na ordem em que o candidato classificou as cinco principais escolas de sua preferência,

na elegibilidade do estudante e nas vagas disponíveis na escola/programa.

- **Os candidatos permanecerão na lista de espera apenas para as escolas mais bem classificadas para as quais não receberam uma oferta.** Por exemplo, se um aluno classificou cinco escolas e recebeu uma oferta para a 3ª colocada, ele permanecerá na lista de espera para as 1ª e 2ª colocadas, mas será automaticamente recusado para as 4ª e 5ª colocadas. Se o estudante receber, posteriormente, uma oferta de lista de espera para a segunda opção, ele poderá aceitá-la. A oferta original para a terceira colocada será cancelada, mas o aluno ainda permanecerá na lista de espera para a primeira opção. Ele poderá aceitar a vaga da primeira opção posteriormente, caso seja ofertada.
- A preferência por código postal ainda é levada em conta, mas os códigos postais sofreram pequenas alterações. Os seis códigos postais são **19140, 19133, 19132, 19136, 19124 e 19134.**
- Embora as informações de avaliação, incluindo a PSSA, ainda sejam necessárias para obter vagas em escolas de aceitação baseada em critérios, **o sistema de candidatura não aceitará mais o Sistema Alternativo de Avaliação da Pensilvânia (Pennsylvania Alternate System of Assessment, PASA) como uma avaliação padronizada aprovada.**

O Distrito está entusiasmado com essas atualizações no processo de seleção de escolas *Find Your Fit*. O novo sistema foi projetado para considerar melhor as preferências dos alunos, oferecer vagas iniciais para mais alunos, acelerar o processo de aceitação e resultar em uma redução geral no tempo necessário para preencher as vagas abertas em todas as escolas.

O Distrito fornecerá informações mais detalhadas sobre o processo de seleção de escolas *Find Your Fit*, incluindo prazos, critérios e recursos úteis, no outono. Enquanto isso, os alunos e as famílias são convidados a encontrar esclarecimentos para possíveis dúvidas e obter mais informações sobre a seleção de escolas acessando schoolselect.philasd.org.

Mapa de localização das escolas de Ensino Médio

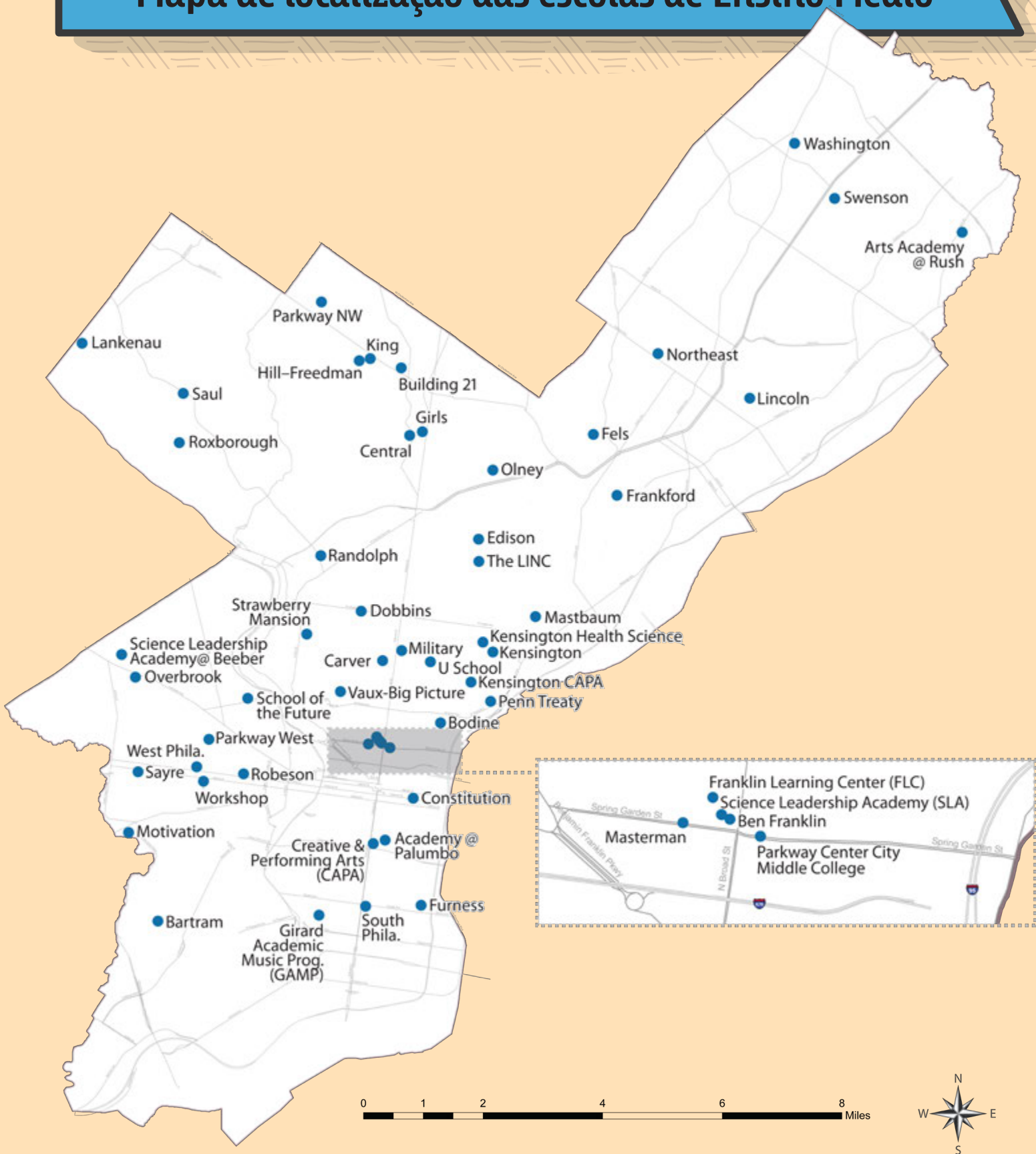

Gabinete de Currículos e Programas Multilíngues

Atualmente, mais de 24.000 aprendizes de inglês (ELs) que representam mais 130 países e falam mais de 100 idiomas maternos estão matriculados no The School District of Philadelphia. O Gabinete de Currículos e Programas Multilíngues (OMCP) supervisiona e auxilia no Programa Educacional de Instrução Linguística (LIEP) do Distrito. Há três LIEPs diferentes designados para atender às necessidades de alunos multilíngues, descritos abaixo:

ESL (inglês como segunda língua)

O programa de ESL ajuda os aprendizes de inglês (ELs) a melhorarem sua proficiência no idioma e o conhecimento do conteúdo.

Exemplos do que o programa de ESL oferece:

- Instruções fornecidas por professor de ESL
- Inclusão de professor de ESL na sala de aula de ensino regular para oferecer suporte adicional

Academia de ensino de novos alunos (NLA)

A Academia de ensino de novos alunos (NLA) oferece um programa acelerado de estudos que desenvolve o inglês social e acadêmico para alunos de 14 a 21 anos que chegaram recentemente aos Estados Unidos.

O programa foi desenvolvido para atender às necessidades dos alunos do ensino médio recém-chegados aos EUA e demonstrar níveis iniciais de proficiência no idioma inglês (ou seja, 1.0-1.9). Por meio de cursos que integram alfabetização e aprendizado de idiomas com instrução em matemática, ciências e estudos sociais, os alunos desenvolvem habilidades em Língua Inglesa e alfabetização ao mesmo tempo que adquirem conhecimentos e competências nas áreas de conteúdo. Com estruturas e apoio adequados e suficientes, espera-se que os alunos aprendam o conteúdo baseado em padrões e participem ativamente do próprio aprendizado. Para alunos com interrupções ou lacunas na educação formal – Alunos com educação formal limitada ou interrompida (SLIFEs) – disponibiliza-se reforço adicional por meio de cursos especializados em alfabetização

Requisitos para participação no programa:

- Estar nos EUA há menos de um ano e
- ter nível de proficiência abaixo de 2.0

Escolas do programa NLA:

- Franklin Learning Center
- Frankford HS

Bilinguismo

Programas acadêmicos ministrados em dois idiomas. Qualquer programa que ofereça alfabetização e instrução de conteúdo em dois idiomas e que promova bilinguismo e ensino bilíngue, desempenho acadêmico por ano e competência multicultural para todos os alunos. (Center for Applied Linguistics, 2016, p.20).

Escolas do programa Bilinguismo (Dual Language):

- Taylor Elementary
- Lewis Elkin Elementary
- Cayuga Elementary
- Southwark Elementary
- McClure Elementary
- Cramp Elementary
- Muñoz Marin Elementary
- Gloria Casarez Elementary
- Clemente Middle School (*iniciará como nova escola do programa em 2024-25*)

O objetivo desses programas é garantir que os aprendizes de inglês de todos os níveis de proficiência linguística possam acessar plenamente o conteúdo rigoroso de seu nível escolar, cumprir os padrões de seu ano e participar de programas de ensino com igual acesso às oportunidades educacionais e atividades extracurriculares, em cumprimento a leis e normas federais e estaduais. O OMCP dá suporte para que todas as escolas atendam às necessidades de alunos bilíngues e aprendizes de inglês por meio de orientações educacionais claras, representação constante, liderança forte e estreita colaboração com todas as partes interessadas.

Para obter mais informações sobre os programas e serviços do OMCP, acesse nossa página: <https://www.philasd.org/multilingual/>.

Serviços e suportes de educação especial

Gabinete de serviços especializados

O The School District of Philadelphia oferece em nossas escolas uma grande variedade de serviços e suportes educacionais para alunos com diversas necessidades. Em cumprimento à Lei de Educação para Pessoas com Deficiência e aos Regulamentos do Conselho Educacional da Pensilvânia, o Distrito oferece um programa educacional apropriado voltado para atender às necessidades únicas de cada aluno e possibilitar o desenvolvimento acadêmico, social e emocional. O The School District of Philadelphia está continuamente trabalhando para aumentar sua capacidade de atendimento para satisfazer uma maior variedade de necessidades dos alunos em suas escolas públicas.

Esses serviços* incluem:

Suporte ao aprendizado – para crianças cuja maior necessidade de suporte está nas áreas de leitura, escrita, matemática, fala ou audição relacionadas a componentes curriculares.

Suporte emocional – para crianças cuja maior necessidade é de assistência social, emocional e comportamental.

Suporte em habilidades de sobrevivência – para crianças cuja maior necessidade é de aprender habilidades acadêmicas, funcionais e vocacionais que as permitirão viver e trabalhar com independência.

Suporte para cegos ou deficiência visual – para crianças que precisam de serviços relacionados a deficiências visuais ou cegueira. O IEP desses alunos deve esclarecer até que ponto o Braille será ensinado e utilizado.

Suporte para surdos ou deficiência auditiva – para crianças que precisam de serviços relacionados à surdez ou deficiência auditiva. O IEP desses alunos deve incluir um plano de comunicação que aborde as necessidades de linguagem e comunicação.

Suporte para fala e linguagem – para crianças com deficiência de fala e linguagem e que precisam de serviços para o desenvolvimento de habilidades de comunicação.

Suporte físico – para crianças com deficiência física e que precisam de serviços de desenvolvimento de habilidades motoras e funcionais.

Suporte ao autismo – para crianças com autismo que precisam de serviços nas áreas de comunicação, habilidades sociais ou comportamento.

Suporte a deficiências múltiplas – para crianças com mais de uma deficiência, cuja combinação resulta em deficiência grave, e que precisam de serviços em habilidades acadêmi-

cas, funcionais ou vocacionais necessárias para uma vida independente.

**Serviços de fonoaudiologia, terapia ocupacional, fisioterapia, suporte auditivo, terapia visual e de transição também são oferecidos a alunos elegíveis que precisam desses serviços relacionados.*

Uma ampla gama de auxílios e serviços complementares para atender às necessidades dos alunos inclui dispositivos de comunicação, tecnologia assistiva e oportunidades pré-vocacionais.

O Gabinete de Serviços Especializados atua com o Gabinete de Apoio Acadêmico e com outros departamentos do distrito escolar para permitir a implementação apropriada de programas para alunos com deficiência. Para obter mais informações, acesse nossa página: <https://www.philasd.org/specializedservices/#specializedprograms>.

Análise individualizada (anteriormente, Análise LeGare)

Alunos que têm um IEP de apoio, um plano 504 ou que são aprendizes de inglês qualificam-se automaticamente para o LeGare. Esse é um processo de representação que permite que os alunos tenham oportunidades IGUAIS de se candidatarem e frequentarem uma escola de ensino médio de aceitação baseada em critérios. Esse programa de representação se aplica apenas a alunos do 8º ano que estão indo para o 9º ano.

Esteja ciente de que a LeGare não garante a matrícula em uma escola de ensino médio de aceitação baseada em critérios. Os alunos que se qualificarem para a LeGare ainda deverão cumprir ou se aproximar dos critérios de matrícula da escola com aceitação baseada em critérios, e a escola deve ter capacidade para oferecer as mínimas acomodações para o aluno ter êxito, tudo isso sem alterar significativamente o modo como o currículo é oferecido na escola. Além disso, é importante garantir que a escola de ensino médio baseada em critérios para qual você está se candidatando é a escola certa para o aluno.

Programas acadêmicos e especializados

Colocação avançada

Os cursos de Colocação avançada (AP) foram criados para oferecer aos alunos um caminho para obterem créditos universitários enquanto estiverem no ensino médio. Esses rigorosos cursos de nível superior ajudam os alunos a desenvolverem habilidades de pensamento crítico, redação acadêmica e gestão do tempo. Os alunos inscritos nos cursos de AP têm a capacidade de ganhar créditos universitários se obtiverem nota acima de 3 nos exames de AP.

Locais: Em toda a cidade

Contato: Keysha Jackson, Gabinete de Prontidão para Ensino Superior, 215-400-6276

High School of the Future

Hill Freeman

Kensington CAPA

Lincoln

Masterman

Motivation

Northeast

Overbrook

Roxborough

South Philadelphia

Strawberry Mansion

Washington

West Philadelphia

(Entre em contato com cada escola para confirmar as ofertas do programa específico.)

Estudos norte-americanos

Os alunos se concentram em um programa que enfatiza o estudo por meio da experiência norte-americana em parceria com o National Constitution Center, o Gilder-Lehrman Institute of American History e o escritório de advocacia Ballard Spahr.

Local: Constitution

Academias profissionalizantes

Confira a descrição completa na seção “Escolas de ensino médio com todas as academias” na página 9.

Locais: Lincoln
Roxborough

Programas de artes performáticas e criativas

Os alunos podem se concentrar em artes visuais, que poderão incluir desenho, pintura, escultura, cerâmica, tipografia e artes manuais; e, em artes performáticas, que poderão incluir música instrumental, canto, dança e teatro.

Locais: Academy at Palumbo
Arts Academy at Benjamin Rush
Bartram
CAPA
Central
Fels
Frankford
Benjamin Franklin
Franklin Learning Center
Furness
GAMP
Girls

Dupla diplomação

A Dupla diplomação oferece aos alunos a oportunidade de concluir as tarefas dos cursos universitários para adquirirem créditos universitários enquanto estão matriculados no ensino médio. A dupla diplomação oferece cursos rigorosos e uma introdução e preparação para a vida e as expectativas do ensino superior. Esses programas permitem que os alunos acelerem o percurso no nível superior e economizem tempo e dinheiro. O Distrito escolar subsidia os custos dos livros e mensalidades dos alunos de primeiro e último anos do ensino médio nas faculdades e universidades participantes.

Locais: O local das faculdades e universidades pode variar

Contato: Keysha Jackson, Gabinete de Prontidão para Ensino Superior, 215-400-6276

Serviços humanísticos

Alunos de todas as competências serão desafiados a atingir seu potencial máximo por meio de uma abordagem rigorosa e humanística nos campos acadêmico, artístico e esportivo.

Local: Robeson

Ciências integradas

Os alunos da Science Leadership Academy (SLA) aprenderão em um ambiente baseado em projetos, onde os valores fundamentais de investigação, pesquisa, colaboração, apresentação e reflexão são enfatizados em todas as aulas. A Science Leadership Academy oferecerá um currículo rigoroso e preparatório para a universidade, com foco em

Programas acadêmicos e especializados *(continuação)*

ciência, tecnologia, matemática e empreendedorismo.

Locais: Science Leadership Academy
SLA@Beeber

Relações internacionais

Os alunos estudam governos internacionais e línguas estrangeiras em parceria com o World Affairs Council.

Local: Bodine

Programa de diploma em Bacharelado internacional (IB)

Os programas de Bacharelado internacional (IB) desenvolvem jovens questionadores, instruídos e interessados que são motivados a ter sucesso. O objetivo do programa é desenvolver alunos que tenham uma excelente compreensão abrangente e detalhada. Nos programas de IB, os alunos aperfeiçoam as habilidades de pensamento crítico, alimentando sua curiosidade e capacidade de resolver problemas complexos.

Locais: Bodine
Central
Girls
Hill-Freedman
Northeast
Washington

Contato: Keysha Jackson, Gabinete de Prontidão para Ensino Superior, 215-400-6276

Programas ROTC Júnior

Os alunos participam dos programas ROTC Júnior do Exército, da Aeronáutica ou da Marinha dos Estados Unidos, que promovem o patriotismo e desenvolvem cidadãos informados e responsáveis, com grau elevado de honra pessoal, autoconfiança, disciplina individual e liderança.

Locais: **AERONÁUTICA:**
Swenson
EXÉRCITO:
Frankford
Martin Luther King
Overbrook
Philadelphia Military Academy
Roxborough
South Philadelphia
MARINHA:
Benjamin Franklin

Programa Middle College

Os alunos realizarão uma combinação de cursos de ensino médio e nível superior (com até sessenta e um créditos universitários), o que, ao mesmo tempo, proporciona a oportunidade única de obter diploma de ensino médio, credenciais reconhecidas pelo mercado e/ou grau de Associado após a formatura.

Local: Parkway Center City Middle College

Magnet - Curso preparatório de medicina, engenharia e tecnologia aeroespacial

Os alunos fazem aulas preparatórias para o ensino superior, que incluem cursos especiais com foco em medicina, engenharia e tecnologia aeroespacial e participam do nacionalmente renomado Projeto SPARC (Centro de pesquisa espacial) em um contexto de “escola dentro da escola”.

Local: Northeast

Academia da Paz

Os alunos seguem um programa acadêmico rigoroso que abrange temas como paz, prevenção da violência e justiça social. Eles aprendem técnicas de resolução de conflitos, bem como habilidades de resolução de problemas, para promover mudanças positivas em nível local e global.

Local: Parkway Northwest

Escolas de ensino médio com todas as academias

O Distrito escolar administra duas Escolas de ensino médio com todas as academias, a Abraham Lincoln e a Roxborough High Schools. Essas duas escolas matriculam todos os alunos em uma Academia profissionalizante de sua preferência, podendo ser para Ensino técnico e profissionalizante (programa de CTE) ou Academia com tema profissionalizante. Os alunos são preparados tanto para o ingresso na faculdade quanto para a possibilidade de iniciar suas carreiras após a conclusão do ensino médio.

O que são Academias profissionalizantes?

Academias profissionalizantes são comunidades de ensino pequenas e personalizadas dentro de uma escola de ensino médio. Os alunos entram na academia por meio de um processo voluntário e escolhem de que academia gostariam de participar com o apoio e o consentimento dos pais. Todos os anos, os alunos que estão em uma academia profissionalizante participam de uma combinação de aulas profissionais (geralmente, uma ou duas) e acadêmicas (geralmente, três ou quatro). As aulas cumprem os requisitos de entrada para universidades de quatro anos. Os alunos desenvolvem conhecimentos em determinado percurso de carreira e, na maioria das academias, têm oportunidades de obter uma certificação do setor relevante para a academia profissionalizante. A academia profissionalizante conta com o trabalho em equipe de professores de diferentes disciplinas. As equipes, que costumam compartilhar o tempo de planejamento em comum, colaboram para implementar os principais recursos da academia. Os alunos podem ser agrupados com um grupo fixo de professores para várias aulas todos os dias, o que promove uma atmosfera familiar e cria fortes vínculos entre aluno e professor.

Uma academia profissionalizante contém os seguintes elementos essenciais:

- Pequena comunidade de ensino apoiada por um comitê consultivo local
- Uma área de profissionalização que inclui currículo preparatório para a universidade e resulta em certificações do setor
- Parcerias com empregadores, a comunidade e o ensino superior

Por definição, esses três elementos centrais de uma academia profissionalizante criam um ambiente escolar rigoroso e relevante.

Essas duas escolas de ensino médio oferecem as seguintes Academias:

Abraham Lincoln High School

- **Academia do 9º ano**
- **Academia de Serviços profissionais**
 - Carreira em negócios (CTE)
 - Carreira em ensino da primeira infância
 - Carreira em manutenção predial e de instalações (CTE)
 - Carreira jurídica
- **Academia de artes**
 - Carreira em Belas Artes
 - Carreira em artes performáticas
 - Carreira em cinema, vídeo e produção (CTE)
- **Academia de ciências**
 - Carreira em ciências da computação
 - Carreira em ciências ambientais
 - Carreira em tecnologias relacionadas à saúde (CTE)

Roxborough High School

- **Academia do 9º ano – Academia de calouros**
- **Academia de produção de artes visuais**
 - Produção de filmes e vídeos
 - Design gráfico
- **Academia de pesquisa e ciências da saúde**
 - Biotecnologia
 - JROTC
 - Cinesiologia
- **Academia de tecnologia de negócios e empreendedorismo**
 - Administração de empresas
 - Marketing de negócios e esportes
 - Empreendedorismo

Ensino técnico e profissionalizante (CTE)

Programas de estudos

Sobre o ensino técnico e profissionalizante (CTE)

Os programas de Ensino técnico e profissionalizante (CTE) consistem em programas de estudos de um, dois ou três anos em que os alunos se matriculam como parte do percurso no ensino médio. Os alunos estudam teorias, competências e habilidades técnicas específicas que foram identificadas por orientadores do setor, e têm aulas em instalações de última geração que refletem a tecnologia e os equipamentos atuais utilizados em empresas e indústrias. Enquanto estão matriculados em programas de CTE, os alunos também cumprem um currículo acadêmico preparatório para o ensino superior. Quando se formam, os alunos estão preparados para passar pela transição para oportunidades educacionais do ensino superior (universidade, ensino técnico e programas de estágio) e munidos com conhecimento do setor, credenciais e certificações que os permitem começar a carreira em diversos contextos. Os programas atuais oferecidos a alunos de ensino médio do School District of Philadelphia estão descritos abaixo. Mais informações estão disponíveis em <https://www.philasd.org/cte/>.

Contabilidade

Esse programa de ensino foi criado para preparar os alunos para oferecer suporte técnico e administrativo, e para explorar uma carreira em contabilidade e/ou gestão financeira. Os alunos aprendem a utilizar os princípios contábeis amplamente aceitos por meio de formatos de contabilidade informatizados para cumprir as etapas do ciclo de contabilidade em diversas formas de constituição societária; verificar e preencher detalhes de transações de documentos originais em livros contábeis; lançar transações em contas; resumir detalhes de livros contábeis separados transferindo dados para razões gerais; calcular saldo de registros e compilar vários demonstrativos financeiros e relatórios; elaborar declarações de retenção de impostos, seguridade social e outras declarações fiscais. Os alunos de Contabilidade atuam de forma voluntária em estabelecimentos fiscais durante o período de declarações fiscais.

Certificações do setor: Preparador de tributos básicos da Receita Federal, Especialista em Microsoft Office (Excel), Usuário certificado em QuickBooks

NOCTI: Contabilidade básica

Organização de alunos de CTE: DECA e FBLA

Locais: Dobbins, Lincoln e Washington

Zoologia

Os alunos se concentram na ciência por trás da produção e da saúde animal por meio de atividades práticas regulares com uma diversidade de espécies de pequeno e grande porte. O foco do ensino sobre animais de pequeno porte será nas habilidades da ciência veterinária relacionadas a espécies de laboratório e de companhia (animais de estimação), ao passo que a competência do aluno em relação a animais de grande porte (bovinos, ovinos, equinos e suínos) terá como base o tempo investido em trabalhos na fazenda que faz parte do campus da escola. A formação em ciência animal prepara os alunos para

oportunidades em áreas como comportamento e reprodução animal, produção de alimentos e fibras, nutrição, agropecuária, bem-estar animal, tecnologia veterinária, pesquisa e biotecnologia.

Certificações do setor: OSHA em Agricultura, OSHA - Veterinária

NOCTI: (nenhum – requisito liberado pelo estado)

Organização de alunos de CTE: FFA

Local: Saul

Design e desenho arquitetônico

Esse programa de ensino prepara os alunos para aplicarem o conhecimento técnico e a compreensão de princípios científicos, conceitos matemáticos e habilidades técnicas e de comunicação, inclusive em CAD, combinados com experiências em laboratório, o que auxilia o arquiteto e o engenheiro arquitetônico. Essa disciplina trata do desenvolvimento de planejamento para edificações e outras estruturas utilizando diversos materiais de construção e layouts criativos e projetos que estejam de acordo com os diversos códigos de construção, leis de zoneamento e demais normas e diretrizes. O esforço resultante deve estar de acordo com as limitações de custos, bem como com a preferência do cliente pelo estilo e planejamento com ênfase na forma artística. O trabalhador auxilia o arquiteto em vistorias para garantir que o desenho não seja alterado e que os materiais utilizados estejam em conformidade com as especificações do contrato, principalmente na área da construção civil.

Certificações do setor: OSHA 10 em Construção, Autodesk, Desenhista certificado

NOCTI: Desenho arquitetônico

Organização de alunos de CTE: Skills USA

Local: West Philadelphia

Colisões e reparos de carrocerias

Os alunos aprendem a examinar veículos danificados e a estimar o custo dos reparos. Seguindo procedimentos I-CAR reconhecidos pelo setor, eles aprendem a reparar amassados; remover e trocar para-lamas, painéis, grades e conjuntos de para-choques danificados. Também se aprende a substituir ou consertar estofados, acessórios, equipamentos elétricos e hidráulicos para a operação de janelas e assentos, assim como vidros. A parte teórica consiste em design e construção de veículos, retificação estrutural, preparação de superfícies, sistemas de segurança e retenção e utilização de ferramentas elétricas e manuais. Também são ensinadas técnicas básicas de soldagem, como MIG, soldagem por pontos e solda plástica. Os alunos retocam as superfícies reparadas em uma cabine de pintura e aprendem a aplicar primer, acabamento e camadas transparentes de tinta. Os alunos colocarão em prática técnicas de lixamento, polimento, limpeza e detalhamento de cores.

Certificações do setor: Introdução à terminologia de peças de veículos, Introdução a ferramentas, equipamentos e métodos de fixação, S/P2 (diversos)

NOCTI: Tecnologia de reparos e acabamento para colisões

Organização de alunos de CTE: Skills USA

Locais: Edison, Randolph, Swenson e Workshop

Organização de alunos de CTE: DECA

Local: Swenson

Barbearia

Esse programa de ensino prepara profissionais para cortar e aparar pelos e barba no rosto/pescoço, cortar e tratar cabelos, colocar perucas, fazer massagem facial e no couro cabeludo, aplicar tratamentos de pele e capacita para obter a licença de barbeiro profissional. As aulas ensinam técnicas de barbear, modelar e aparar barba e bigode; aplicar xampu; cortar cabelo, fazer penteados e cortes artísticos; aplicar tratamentos faciais e massagens; realizar aplicações químicas; anatomia e fisiologia do cabelo e do couro cabeludo; aplicação total e parcial de perucas; operar equipamentos; saúde e segurança; atendimento ao cliente e práticas comerciais de barbearia. O currículo também foca na gestão do salão e dos produtos, incluindo manutenção de registros e relacionamento com os clientes. Os alunos também recebem orientação sobre como oferecer serviços a clientes com doenças crônicas e necessidades especiais, além de explorar possíveis oportunidades na área da saúde. Para preparar os alunos adequadamente para o emprego nesse mercado, esses programas cumprem todos os padrões éticos e profissionais do setor, conforme determinação do Conselho de Examinadores de Barbearias do Estado da Pensilvânia (PA State Board of Barber Examiners). Sob a supervisão de um instrutor licenciado e credenciado, os alunos têm a oportunidade de trabalhar em uma barbearia escolar e atendem clientes reais para adquirir as habilidades de atendimento ao cliente e gestão necessárias para se tornarem profissionais qualificados nesse ramo interessante. Além disso, os alunos estagiam em barbearias para ganhar experiência prática e treinamento valioso no trabalho. O curso é elaborado para preparar os alunos para o exame de licenciamento do Conselho de Examinadores de Barbearias do Estado da Pensilvânia (PA State Board of Barber Examiners).

Certificações do setor: PA State Board of Barber Examiners, OSHA 10

NOCTI: (nenhum – requisito liberado pelo estado)

Organização de alunos de CTE: Skills USA

Local: Dobbins

Tecnologia automotiva

Esse programa de ensino prepara os alunos para aplicação de conhecimentos técnicos e habilidades de reparos e manutenção de todos os tipos de automóveis e caminhões leves. A prática inclui normas de segurança, uso de equipamentos de proteção individual, práticas de oficinas profissionais e utilização de ferramentas elétricas e manuais. Esse programa ensina como realizar diagnósticos e testes de falhas em veículos, além do reparo dos sistemas de combustível, elétrico, de refrigeração e de freios. Também inclui a operação e o reparo de motores, transmissões e sistemas de direção e suspensão. Os alunos aprendem a utilizar informações técnicas de reparos e ferramentas e recursos padrão do setor.

Certificações do setor: S/P2 (diversos)

NOCTI: PA de tecnologia de mecânica automotiva

Organização de alunos de CTE: Skills USA

Locais: Edison, Mastbaum, Randolph, Swenson e Workshop

Biociologia

Os alunos desse programa aprenderão como as ferramentas e técnicas da ciência são usadas para ajudar a melhorar nossa vida e a saúde do planeta. Os alunos poderão explorar a genética, a microbiologia, a estrutura e o funcionamento do DNA, estudos forenses, bioética e instrumentação em laboratórios e experimentos práticos e realistas. As habilidades abordadas vão desde a preparação de soluções e a utilização de pipetas de transferência até técnicas de última geração para cultura celular, isolamento e purificação de proteínas, procedimentos de separação, cromatografia e eletroforese em gel. Os graduados em Biociologia perceberão que há demanda de suas habilidades nos setores farmacêutico/médico, de tecnologia ambiental e alimentício, que buscam criar e aprimorar vários produtos e processos.

Certificações do setor: BLS para profissionais de saúde - RCP e DEA, OSHA 10 em saúde

NOCTI: Biociologia

Organização de alunos de CTE: Skills USA

Locais: Dobbins e Roxborough

Artes de panificação e confeitaria

Os programas de panificação e confeitaria oferecem aos alunos experiência prática e treinamento teórico básico sobre sobremesas, bolos e tortas, doces finos, decorações, pães especiais ou artesanais, produção em alto volume e comercialização de alimentos. A formação do aluno também pode incluir bufês de cruzeiros, banqueteria de resorts, produção de doces, decoração de bolos para ocasiões especiais e casamentos, produção de sobremesas e pães para restaurantes, chocolateria artística, sobremesas empratadas e para bufês, doces finos clássicos e europeus, esculturas de confeitaria e bolos e tortas para concursos.

Certificações do setor: Manipulador e gerente de alimentos ServSafe, Segurança alimentar

NOCTI: Panificação comercial de varejo

Administração de empresas

Esse programa de ensino foi elaborado para preparar os alunos para aprenderem e trabalharem em várias empresas e operações corporativas/ administrativas. Os alunos receberão treinamento e obterão certificação em Word e Excel (MOS) e farão exames do Quickbook. Os alunos aprenderão sobre a estrutura de negócios e escritórios e como ela se aplica a diferentes tipos de organizações. Além disso, começarão a desenvolver as habilidades necessárias para se destacar como futuros profissionais em diversas áreas administrativas. As aulas incluem comunicação empresarial, contabilidade, princípios de negócios, economia, ética, direito, cadastro de dados, procedimentos corporativos, gestão de registros e elaboração de relatórios.

Certificações do setor: Especialista em Microsoft Office (Word e Excel), Vendas e atendimento ao cliente da NRF (National Retail Federation)

NOCTI: Assistente administrativo (PA)

Organização de alunos de CTE: FBLA/DECA

Locais: Franklin Learning Center, King, Lincoln e Roxborough

Marcenaria

Esse programa de ensino prepara os alunos para aplicarem conhecimentos técnicos e habilidades em layout, fabricação, montagem, instalação e reparos em estruturas e acessórios utilizando ferramentas manuais e elétricas. O programa contém aulas sobre sistemas comuns de montagem de estruturas, materiais de construção, estimativas, leitura de desenho técnico e técnicas de acabamento de marcenaria.

Certificações do setor: OSHA 10 em Construção, HBI/ Residential Construction Academy (Marcenaria)

NOCTI: Marcenaria

Organização de alunos de CTE: Skills USA

Locais: Mastbaum e Swenson

Programação de computadores

Esse programa de ensino foca na elaboração e implementação geral de programas genéricos e personalizados para acionar sistemas operacionais e, de modo geral, prepara os alunos para aplicar os métodos e procedimentos de design e programação à instalação e manutenção de software. Inclui aulas de design de software, linguagens de programação de alto e baixo nível e elaboração de programas; personalização e vinculação de programas; testes de protótipos; solução de problemas; e aspectos relacionados a sistemas operacionais e redes.

Certificações do setor: Python

NOCTI: Programação de computadores

Organização de alunos de CTE: Skills USA

Local: School of the Future e Washington

Tecnologia de sistemas de informática

Esse programa de ensino prepara os alunos para aplicar habilidades de suporte técnico e atendimento ao cliente para ajudar usuários de computadores e encontrar soluções para os problemas que eles enfrentam. Os alunos aprendem conceitos básicos de design computacional e sistemas da

informação. Também aprendem a diagnosticar e solucionar problemas de hardware e software, reparar sistemas e elaborar relatórios e outros documentos. A prática valiosa de reparo e manutenção de computadores é parte integrante do programa.

Certificações do setor: Fundamentos de TI, PC Pro (TestOut), Tech+/Fundamentos de TI, A+ (CompTIA), OSHA 10 (Geral)

NOCTI: Tecnologia da computação/Sistemas de informática (PA)

Organização de alunos de CTE: Skills USA

Locais: Kensington e South Philadelphia

Redes de computadores

O foco desse programa de ensino está no design, implementação e gestão de computadores vinculados, periféricos e softwares associados. Inclui aulas sobre compreensão de sistemas operacionais e aplicativos; instalação de novos hardwares, softwares e componentes; identificação de causas de problemas de rede e utilização de equipamentos e softwares de testes de diagnósticos para resolver problemas de rede.

Certificações do setor: Tech+/Fundamentos de TI, Fundamentos de TI Network Pro (TestOut), Network + (CompTIA)

NOCTI: Redes de sistemas de informática (PA)

Organização de alunos de CTE: Skills USA

Locais: Swenson e West Philadelphia

Tecnologia da construção

Esse programa de ensino prepara as pessoas para aplicar conhecimentos e habilidades no ramo da tecnologia de construção. São ministradas aulas sobre as habilidades básicas em diversas áreas associadas à construção civil, como marcenaria, alvenaria, hidráulica, calefação e eletricidade. As aulas incluem, por exemplo, leitura de desenhos técnicos, estimativa de custos, usos de ferramentas elétricas e manuais, corte, colocação, fixação e acabamento de vários materiais e aplicação de especificações técnicas e conhecimentos referentes às propriedades físicas dos materiais.

Certificações do setor: Operador de empilhadeira, OSHA 10 em Construção, HBI/Técnico em construção de edificações da Residential Construction Academy

NOCTI: Profissões de construção de edificações

Organização de alunos de CTE: Skills USA

Local: Randolph

Cosmetologia

Esse programa de ensino prepara as pessoas para aplicação de conhecimentos técnicos e habilidades relacionados a experiências em uma série de tratamentos de beleza, como tratamentos e aperfeiçoamento da condição do cabelo, da pele e das mãos. As aulas incluem treinamento em aplicação de xampus, condicionamento e tratamentos no couro cabeludo; modelagem, fixação, corte, tintura, coloração e descoloração; permanente capilar; tratamentos faciais; manicure e massagem em mãos e braços. O currículo também foca em bacteriologia, anatomia, higiene, saneamento, gestão do salão e dos produtos, incluindo manutenção de registros e relacionamento com os

clientes. Os alunos também recebem orientação sobre como oferecer serviços a clientes com doenças crônicas e necessidades especiais, além de explorar possíveis oportunidades na área da saúde. Para preparar os alunos adequadamente para o emprego no setor de cabelos e beleza, esses programas cumprem todos os padrões éticos e profissionais do setor, conforme determinação do Conselho de Cosmetologia do Estado da Pensilvânia (PA State Board of Cosmetology). Sob a supervisão de instrutores licenciados e credenciados, os alunos atuam na operação efetiva de barbearias escolares e atendem clientes reais para adquirir as habilidades de gestão e atendimento ao cliente necessárias para se tornarem profissionais qualificados nesse ramo interessante. Além disso, os alunos estagiam em salões de beleza para ganhar experiência prática e treinamento valioso no serviço. O curso foi elaborado para preparar os alunos para o exame de licenciamento do Conselho de Cosmetologia do Estado da Pensilvânia (PA State Board of Cosmetology).

Certificações do setor: PA State Board of Cosmetology
Licença, OSHA 10
NOCTI: Cosmetologia (PA)
Organização de alunos de CTE: Skills USA
Locais: Dobbins e Edison

Artes culinárias

Esse programa de ensino prepara os alunos para empregos relacionados a estabelecimentos alimentícios institucionais, comerciais ou próprios, ou outras ocupações no setor alimentício. As aulas e as experiências de aprendizado especializado incluem teoria, laboratórios e experiência em trabalhos relacionados ao planejamento, à seleção, à preparação e ao serviço de alimentos e produtos alimentícios de qualidade; valores nutricionais; utilização e cuidados de equipamentos comerciais; segurança; e precauções de higiene. As habilidades dos conhecimentos são oferecidas a pessoas que desejem trabalhar em nível iniciante em todas as áreas do setor de serviços de alimentos.

Certificações do setor: Manipulador de alimentos e gerente de segurança alimentar ServSafe
NOCTI: ACF, Cozinheiro de artes culinárias/ACF
Organização de alunos de CTE: DECA
Locais: Dobbins, Edison, Frankford, Benjamin Franklin, King, Mastbaum, Randolph, South Philadelphia, Strawberry Mansion, Swenson e Washington

Auxiliar de saúde bucal

Esse programa de ensino prepara os alunos para atuarem efetivamente como integrantes de equipes de saúde bucal. O profissional realizará atendimento no consultório, atividades administrativas, procedimentos odontológicos de laboratório específicos e radiografia odontológica sob a supervisão de um dentista licenciado. Os cursos planejados devem incluir aulas sobre precauções universais, regulamentações da OSHA, habilidades de comunicação, informática, psicologia, anatomia e fisiologia, microbiologia e nutrição. O ensino de Ciências Odontológicas deverá incluir conteúdo sobre materiais odontológicos, radiografia bucal, anatomia bucal, histologia, embriologia bucal, patologia bucal e terapêutica. A ciência clínica deve enfatizar os princípios e a aplicação de gestão de clínicas, atendimento em consultórios, emergências odontológicas e aspectos jurídicos/

éticos da prática odontológica. A prática clínica é parte integrante do programa desenvolvido para aperfeiçoar a competência dos alunos no desempenho de funções de atendimento odontológico.

Certificações do setor: Patógenos de transmissão sanguínea, BLS para profissionais de saúde - RCP e DEA (American Heart Association), Capacitação em controle de infecções (Dental Assisting National Board), Primeiros socorros da Heartsaver, HIPAA, Segurança e Saúde no Trabalho (OSHA), Saúde e Segurança em Radiação (RHS)
NOCTI: Assistência de saúde bucal
Organização de alunos de CTE: HOSA
Local: Kensington Health Sciences Academy

Produção de mídias digitais

As aulas desse programa incluem, por exemplo, configuração e manutenção de sistemas de computadores, operação básica de aplicativos de informática e de comunicação, design, layout de imagens gráficas e de multimídia, fotografia, sites, criação de vídeos e/ou áudios e produção. Os alunos também aprenderão a configurar e operar equipamentos de áudio e vídeo, incluindo microfones, alto-falantes, telas de vídeo, monitores de vídeo e equipamentos de gravação. Os especialistas em Produção de Mídias Digitais prestam serviços em diversas áreas associadas a tipografia, web design e design gráfico, produção de vídeo, áudio e televisão, animação e fotografia. Os alunos desse programa serão expostos a uma série de áreas de habilidades para se especializarem em uma carreira relacionada, como design gráfico, web design, videografia, fotografia e animação digital.

Certificações do setor: Adobe Certified Associate (Premiere Pro, Photoshop, InDesign, Illustrator e/ou Dreamweaver)
NOCTI: Tecnologia da Comunicação PA
Organização de alunos de CTE: Skills USA
Locais: CAPA, Dobbins, Kensington CAPA, Northeast, Olney, Overbrook, Swenson e West Philadelphia

Educação infantil

Esse programa de ensino prepara os alunos para uma série de profissões especializadas em serviços de cuidados infantis e orientação de crianças, muitas vezes sob a supervisão de profissionais em creches ou pré-escolas. Esse programa inclui aulas sobre crescimento e desenvolvimento; nutrição; planejamento e gestão de programas; segurança; orientação comportamental; atividades lúdicas; abuso infantil e negligência; relações pessoais entre pais e filhos; experiências de aprendizado para crianças; e leis, regulamentações e políticas relacionadas a serviços para cuidados infantis.

Certificações do setor: RCP para bebês e crianças, Associado em desenvolvimento infantil (CDA), Fundamentos básicos de cuidados de crianças (Cruz Vermelha dos EUA), Treinamento para babás (Cruz Vermelha dos EUA), BLS para profissionais de saúde
NOCTI: Cuidados infantis e Serviços de apoio (PA)
Organização de alunos de CTE: HOSA
Local: Parkway West

Educação

Esse programa oferece aos alunos compreensão e conhecimento do exercício da docência ao explorar oportunidades no grupo de carreiras de educação e capacitação e percursos relacionados. Os alunos começarão a desenvolver a base para a docência; aprenderão sobre a história, a estrutura e a governança da docência, além de técnicas de ensino profissionais na sala de aula. Esse programa proporciona oportunidades práticas para os alunos avaliarem carreiras na educação, observarem a prática profissional e aplicarem normas profissionais e teorias pedagógicas. Em uma experiência prática autêntica, os alunos terão a possibilidade de ministrar aulas, aprender técnicas de gestão de sala de aula, criar oportunidades de aprendizado e desenvolver seu portfólio profissional no processo.

Certificações do setor: OSHA 10 (Geral), Primeiros socorros da Heartsaver, RCP e DEA da Heartsaver

NOCTI: (nenhum – requisito liberado pelo estado)

Organização de alunos de CTE: FCCLA

Locais: SLA Beeber e Olney

Transmissão elétrica e de energia

Esse programa de ensino prepara os alunos para a aplicação de conhecimentos técnicos e habilidades necessários para instalar, operar, fazer a manutenção e reparar sistemas elétricos residenciais, comerciais e industriais, motores de CC e CA, controles e painéis de distribuição. As aulas enfatizam a aplicação prática de matemática, ciências, diagramas de circuito e a utilização de códigos de eletricidade, e incluem leitura de desenhos técnicos, elaboração de esquemas e outros temas essenciais para o trabalho em profissões especializadas em elétrica. Também são componentes essenciais do programa a leitura e interpretação de códigos de fiação e especificações de construções comerciais e residenciais, instalação e manutenção da fiação, reparos e redes de distribuição em grandes complexos de construção.

Certificações do setor: OSHA 10 em Construção, Fiação Residencial da HBI/Residential Construction Academy

NOCTI: Instaladores elétricos e de transmissão elétrica (PA)

Organização de alunos de CTE: Skills USA

Locais: Edison, Mastbaum e Swenson

Técnico de emergências médicas

A Firefighter Training Academy prepara os alunos para a certificação e carreiras como técnicos de emergências médicas e bombeiros. É um programa que, sob a supervisão remota de médicos, para reconhecer, avaliar e gerenciar emergências médicas em ambientes pré-hospitalares e para supervisionar equipes de ambulâncias. Inclui aulas sobre procedimentos básicos, intermediários e avançados de EMT; procedimentos de cirurgias de emergência; triagem médica; operações de resgate; gestão de cenas de crise e supervisão de equipes; operação e manutenção de equipamentos; estabilização, monitoramento e tratamento de pacientes; administração de medicação; identificação e diagnóstico preliminar de doenças e ferimentos; comunicação e operações de computadores; conhecimentos básicos de anatomia, fisiologia, patologia e toxicologia; normas e regulamentações profissionais.

Certificações do setor: Técnico de Emergências Médicas (EMT), Bombeiro I, Primeiros socorros da Heartsaver, Socorrista, Conhecimentos de materiais perigosos, Operações de materiais perigosos, HIPAA e Controle de incidentes

NOCTI: (nenhum – requisito liberado pelo estado)

Organização de alunos de CTE: HOSA

Local: Randolph

Tecnologia em engenharia

Esse programa de ensino oferece aos alunos uma base para aprofundamento em várias áreas da Engenharia, como, por exemplo, Mecânica, Elétrica, Industrial, Civil, Química e Ambiental. Os alunos aprenderão assuntos como: segurança, ética, resolução de problemas, trabalho em equipe, gráficos para engenharia, sistemas automatizados, eletrônica, manufatura avançada, robótica e outros. O curso obedece à iniciativa de Ciências, Tecnologia, Engenharia e Matemática (STEM).

Certificações do setor: Usuário certificado do Autodesk, OSHA 10 (Geral)

NOCTI: Tecnologias de engenharia (PA)

Organização de alunos de CTE: Skills USA

Locais: Kensington, Science Leadership Academy, Science Leadership Academy at Beeber e Swenson

Manutenção de instalações e propriedades

Esse programa de ensino prepara pessoas para aplicarem conhecimentos técnicos e habilidades para manter edificações funcionando e se aplica a várias estruturas, como edificações comerciais e industriais, além de casas móveis. O curso inclui conceitos básicos de marcenaria, carpintaria, hidráulica, pintura, vidraçaria, elétrica, massagem, soldagem, uso de chapas metálicas menores, concretagem, elaboração de alvenaria, instalação de azulejos, utilização de ferragens, calefação, ventilação, impermeabilização, coberturas e manutenção de registros. Há grande ênfase na manutenção de linhas de produção e sistemas de fabricação para o local de trabalho moderno da atualidade.

Certificações do setor: Técnico em construção de edificações da HBI/Residential Construction Academy, OSHA 10 em Construção

NOCTI: Manutenção predial/de edificações (PA)

Organização de alunos de CTE: Skills USA

Local: Dobbins, Benjamin Franklin e Lincoln

Design de moda

Esse programa de ensino apresenta os alunos a uma ampla gama de carreiras associadas à gestão, à produção e aos serviços têxteis e de vestuário. O programa inclui, por exemplo, construção de vestuário, tecidos e cuidados com tecidos, modelagem, princípios de construção e seleção de vestuário, ajustes e alterações em peças prontas, modelagem sob medida e manutenção de vestuário. Os alunos aprendem sobre merchandising de moda e gestão de varejo de confecção, além de adquirirem conhecimentos sobre como desenvolver,

analisar e implementar estratégias de vendas. As aulas abordam práticas de compra varejo, controle de estoque e análise de controle de custos. Em todo o programa, os alunos são incentivados a desafiar suas habilidades artísticas criativas para desenhar, produzir e demonstrar seus talentos.

Certificações do setor: OSHA 10

NOCTI: Tecnologia de moda

Organização de alunos de CTE: DECA

Local: Dobbins

Produção de filmes e vídeos

O programa de ensino apresenta os alunos à arte e à ciência da Produção de filmes e vídeos. Os alunos aprendem vários tipos de produções de mídia enquanto desenvolvem compreensão total dos hardwares, softwares e equipamentos necessários para realizar apresentações eficazes para empresas, setores e entretenimento. As aulas oferecem treinamento em design de conceito, roteirização, produção de vídeo, produção televisiva, produção de áudio, imagem computadorizada eletrônica, edição, televisão a cabo, autoria de DVD e tecnologia de apresentação. Aprende-se a utilizar diversos softwares de computador atualizados, como Adobe Premiere, Adobe Photoshop, Final Cut Pro, Soundtrack Pro, DVD Studio Pro, Final Draft e Microsoft Power Point. Através de tecnologias digitais de última geração, os alunos aplicarão seus conhecimentos para criar produções de mídia de qualidade para transmissão por cabo e televisão, DVD, web, comunicações corporativas baseadas em vídeo e tecnologia de apresentação baseada em computador. Esse programa aperfeiçoará o domínio de informática dos alunos e as habilidades de comunicação e também servirá como um portfólio pessoal para se preparar para a universidade, os negócios e o trabalho.

Certificações do setor: Adobe Certified Associate Photoshop e Premiere Pro

NOCTI: Produção televisiva

Organização de alunos de CTE: Skills USA

Locais: Edison, Lincoln, Mastbaum, Roxborough e Science Leadership Academy

Ciências e processamento de alimentos

Nesse programa, os alunos estudam sistemas alimentares do “Campo à mesa”, levando em conta a produção, o processamento e a preparação de produtos alimentares seguros, nutritivos e agradáveis para a crescente população mundial. Os conceitos do programa incluem química e microbiologia dos alimentos, conservação e manuseio seguro de alimentos, e nutrição. Os alunos também analisam a rotulagem dos alimentos e os materiais de embalagem, além de práticas culturais que estão diretamente ligadas à produção e ao consumo de produtos alimentícios. Dentre os setores aos quais os alunos formados nesse programa terão acesso, estão tecnologia dos alimentos e produtos alimentícios, nutrição, garantia da qualidade e inspeções, comércio e compras de alimentos.

Certificações do setor: Manipulador de alimentos e gerente de segurança alimentar ServSafe

NOCTI: (nenhum – requisito liberado pelo estado)

Organização de alunos de CTE: FFA; Jr. MANRRS (Minorities in Agriculture, Natural Resources and Related Sciences)

Local: Saul

Design gráfico

Esse programa de ensino oferece aos alunos conhecimentos, habilidades e portfólio necessários para lidarem efetivamente com os desafios do ensino superior ou optarem pela carreira de designer gráfico autônomo. Esse setor exige a utilização de softwares especializados, como Adobe Creative Suites, combinados com criatividade, desenho e habilidades de resolução de problemas para criar mensagens e comunicações visuais. O foco do programa é o desenvolvimento da criatividade e de habilidades de softwares necessárias para competir no ramo do design gráfico. Os alunos também aprendem os princípios, os materiais e as habilidades necessários para encontrar uma solução lógica para um problema de design. Durante as aulas do curso, os alunos focam no desenvolvimento de uma compreensão sobre os fundamentos do design. Utilizando tecnologia digital de última geração, os alunos participam de atividades, como a Feira Estadual de Computação e outros cursos, que oferecem aos alunos a oportunidade de aplicar esses princípios a diversos problemas de design. O curso aborda conceitos de design visual, teoria das cores, desenho, tipografia, produção de impressão, publicidade, design corporativo, design de publicações, design de embalagens, design de sites e fotografia. As habilidades computacionais de design estão integradas em várias disciplinas do programa.

Certificações do setor: Adobe Certified Associate - Photoshop, InDesign e/ou Illustrator

NOCTI: Arte comercial e de publicidade (PA)

Organização de alunos de CTE: Skills USA

Locais: Dobbins, Edison, Mastbaum, Roxborough e South Philadelphia

Tecnologia relacionada à saúde

Esse programa de ensino prepara as pessoas para aplicar conhecimentos e habilidades em profissões na área da saúde. As aulas abordam habilidades básicas de uma série de áreas associadas a profissões de saúde, como serviços médicos e de saúde, instrumentos e suprimentos médicos e farmacêuticos. As aulas incluem, por exemplo, fundamentos da saúde (terminologia médica); anatomia e fisiologia; aspectos jurídicos, éticos e econômicos de cuidados de saúde; procedimentos clínicos laboratoriais; habilidades básicas ocupacionais de saúde; técnicas de assepsia; regulamentações da OSHA e controle de infecções. A formação clínica é parte integrante do programa. As aulas de ciências e matemática ministrados por professores certificados serão coordenadas e consideradas essenciais para os alunos atingirem efetivamente seus objetivos profissionais.

Certificações do setor: BLS para profissionais de saúde (RCP e DEA), Primeiros socorros da Heartsaver, HIPPA, Cuidados pessoais - Profissional especializado em atendimento direto (PA Dept. of Human Services), OSHA em Saúde

NOCTI: Assistência de saúde

Organização de alunos de CTE: HOSA

Locais: Edison, Kensington Health Sciences Academy, Lincoln, King, Mastbaum, Randolph, Sayre e Swenson

Horticultura

A horticultura é o ramo da ciência que lida com a arte, a tecnologia e as atividades de cultivo de plantas, além da ênfase em biologia e química. Abrange o cultivo de gramíneas e árvores e plantas ornamentais, assim como plantas medicinais, frutas, legumes, castanhas, ervas, flores e mudas. O material do didático dará ênfase à botânica, pedologia, entomologia e à importância das plantas para nossa vida, mas os alunos também terão várias oportunidades de “colocar a mão na terra”, desenvolvendo habilidades de jardinagem básica e tratamento do solo, design e construção de paisagens e gestão de estufas. A experiência em Horticultura pode encaminhar os alunos para carreiras em melhoramento de plantas, engenharia genética, paisagismo, agricultura, design paisagístico, pesquisa, produção de viveiros, educação, ciência de alimentos e construção e gestão de paisagismo.

Certificações do setor: OSHA 10 (Geral)

NOCTI: Horticultura aplicada (PA)

Organização de alunos de CTE: FFA

Locais: Saul

Hotelaria, viagens e turismo

O programa de gestão de hotelaria e turismo prepara os alunos para diversas funções de comercialização e gestão e responsabilidades operacionais associadas a uma grande variedade de profissões nos setores de hotelaria, viagens e turismo. Os alunos aprenderão sobre as áreas de gestão de resorts, desenvolvimento pessoal, governança, comunicação, operações de recepção, liderança, serviços de hóspedes, vendas, processos financeiros, serviços de alimentos e bebidas, gestão de instalações, segurança predial e outras atividades profissionais que desenvolverão as competências necessárias do aluno para o trabalho no crescente setor de hotelaria, viagens e turismo.

Certificações do setor: OSHA 10 (Geral)

NOCTI: Gestão de hotelaria – hospedagem

Organização de alunos de CTE: DECA

Locais: Frankford High School

Gestão de logística, materiais e cadeia de suprimentos

Esse programa de ensino prepara os alunos para gerenciar e coordenar funções logísticas em empresas e assumir responsabilidades associadas ao recebimento, armazenamento, transporte, controle e à distribuição de produtos e materiais e aos vários sistemas e à manutenção de registros relacionados a essas operações. Os alunos aprenderão sobre a utilização de espaços de armazenamento, controle de estoque e práticas de envio e recebimento, além da operação de equipamentos como empilhadeiras, esteiras transportadoras, carrinhos de carga, carrinhos e outros dispositivos usados para transportar materiais e/ou suprimentos para vários destinos. Os alunos aprenderão sobre os muitos tipos de documentos usados na logística, como pedidos de compras, faturas, conhecimentos de embarque, requisições, orçamentos, etc. Também terão aulas sobre taxas e tarifas de frete aéreo, normas de classificação de frete e análise de taxas de frete.

Certificações do setor: OSHA 10 (Geral), S/P2 - Expedição de materiais perigosos

NOCTI: Tecnologia de logística

Organização de alunos de CTE: DECA

Local: Edison

Auxiliar médico/clínico

Esse programa de ensino prepara os alunos para auxiliarem os médicos ao realizarem funções relacionadas a responsabilidades clínicas e administrativas em um consultório médico. Os componentes administrativos do curso são técnica de telefonia, seguros, contabilidade, relatórios, registros médicos, gestão fiscal computadorizada, laudos médicos e processamento de texto. Os aspectos clínicos do programa ensinam sobre técnicas em salas de exame, práticas de assepsia, controle de infecções, cuidados de equipamentos e suprimentos, RCP e primeiros socorros, orientação de laboratórios e utilização de equipamentos biomédicos. O currículo inclui cursos planejados de anatomia e fisiologia, precauções universais e regulamentações da OSHA, terminologia médica, legislação e ética médica, psicologia, comunicação, introdução à farmacologia, habilidades de assistência médica e prática clínica.

Certificações do setor: BLS para profissionais de saúde (RCP e DEA), Primeiros socorros da Heartsaver, HIPAA, Assistência médica clínica e administrativa, OSHA em Saúde

NOCTI: Assistência médica

Organização de alunos de CTE: HOSA

Local: Franklin Learning Center, Olney

Tecnologia de sistemas hidráulicos

Esse programa de ensino prepara os alunos para atuarem como encanadores licenciados, aplicando conhecimentos técnicos, segurança e habilidades de layout, montagem, instalação e manutenção de acessórios hidráulicos e sistemas de vapor, gás natural, óleo, água quente, calefação, resfriamento, drenagem, lubrificação, sistemas de aspersão e processamento industrial em ambientes residenciais e empresariais. Inclui aulas sobre determinação de origem, distribuição de água, eliminação de resíduos, ajuste de pressão, física básica, matemática técnica, leitura de desenhos técnicos, instalação de tubulação, bombas, brasagem e soldagem, inspeção hidráulica e códigos e normas aplicáveis.

Certificações do setor: OSHA 10 em Construção, Sistemas hidráulicos da HBI/Residential Construction (Conceitos básicos e avançados)

NOCTI: Tecnologia de sistemas hidráulicos (PA)

Organização de alunos de CTE: Skills USA

Local: Edison e Mastbaum

Tecnologia de ferramentas de equipamentos de precisão

Esse programa de ensino foi elaborado para preparar os alunos para aplicarem conhecimentos técnicos e habilidades de todos os aspectos de modelagem de peças metálicas. As aulas envolvem cálculos relacionados a dimensões de trabalho, ferramentas e avanços e velocidades de usinagem. Enfatiza o trabalho de bancada e a operação de tornos, serras elétricas, modeladores, esmerilhadeiras, fresadoras, furadeiras e equipamentos operados por computador (CNC/CIM). O curso também inclui a utilização de instrumentos de medição de precisão, como esquadros, micrômetros e calibradores; métodos de usinagem e tratamento térmico de vários metais; leitura de desenhos técnicos e layout de peças de máquinas. As aulas preparam os alunos para atuarem em todos os tipos de equipamentos manuais e controlados por computador.

Certificações do setor: OSHA 10 (Geral), NIMS (National Institute for Metalworking Skills)

NOCTI: N/A – Os alunos realizam o exame do NIMS

Organização de alunos de CTE: Skills USA

Local: Benjamin Franklin

Vendas, marketing e empreendedorismo

Esse programa de ensino oferece oportunidades diretas para preparar os alunos para carreiras em vendas, marketing e empreendedorismo ao acumular experiência relacionada a atendimento ao cliente, etapas do processo de vendas, venda de recursos/benefícios e competências pessoais necessárias para atuar no local de trabalho. O programa se concentra nas 7 funções do marketing, na compreensão do cliente e em como divulgar e promover um negócio. O conteúdo aprofundado inclui identidade da marca, economia, empreendedorismo, ética, conceitos de gestão e marketing, comunicação e recursos humanos. As aulas abordam redes sociais, gestão de marketing e tecnologia de negócios com aplicativos da Microsoft e da Google.

Certificações do setor: Especialista em Microsoft Office (Excel), Especialista certificado em vendas e atendimento ao cliente e negócios de varejo da National Retail Federation (NRF), Associado de Marketing Digital certificado pela Meta

NOCTI: Operações de vendas, distribuição e marketing (PA)

Organização de alunos de CTE: DECA

Locais: Kensington, Lincoln, Mastbaum, Northeast, Roxborough e Washington

Tecnologias de energia solar

O “Bright Solar Futures” é um programa que prepara os alunos para oportunidades de trabalho nos setores de energia solar e eficiência energética. Os alunos começarão explorando os conceitos fundamentais de energias renováveis, eficiência energética e práticas seguras de construção. Em seguida, com uma combinação de aprendizagem em sala de aula, treinamento prático em um laboratório de última geração, visitas de campo e apresentações de profissionais da área, os alunos aprenderão a administrar e criar projetos de energia solar e realizar o trabalho em instalações de energia solar e edificações relacionadas, incluindo climatização e serviços elétricos. Além disso, os alunos desenvolverão uma compreensão sobre a evolução

do setor de energia solar e tecnologias de componentes, e as implicações empresariais e financeiras da eficiência energética e da conservação, de modo que terão uma gama completa de orientações a partir das quais poderão construir sua profissão.

Certificações do setor: Associado do NABCEP; OSHA 10 em Indústria Geral

NOCTI: (nenhum – requisito liberado pelo estado)

Organização de alunos do Ensino técnico e profissionalizante: Skills USA

Locais: Randolph

Auxiliar de medicina esportiva/reabilitação

Esse programa de ensino prepara os alunos para auxiliar em serviços de reabilitação sob a supervisão de fisioterapeutas, terapeutas ocupacionais e outros profissionais de serviços terapêuticos. Além disso, o programa oferece capacitação para atuar em funções rotineiras de apoio à reabilitação. Inclui também aulas sobre funções e responsabilidades de profissionais de reabilitação, funcionamento básico do corpo humano, condições incapacitantes, habilidades de terapêutica, gestão de clientes e habilidades de comunicação.

Certificações do setor: BLS para profissionais de saúde (RCP e DEA), Primeiros socorros da Heartsaver, HIPPA, OSHA 10 em Saúde, Cuidados pessoais - Profissional especializado em atendimento direto, Controle de sangramento, Conhecimento sobre concussões

NOCTI: Auxiliar de reabilitação (PA)

Organização de alunos de CTE: HOSA

Locais: Kensington Health Sciences Academy, Olney e South Philadelphia

Tecnologia de soldagem

Esse programa de ensino prepara os alunos para a aplicação de conhecimentos técnicos e habilidades de soldagem a gás, a arco elétrico, a arco elétrico com metal revestido e não revestido, brasagem, uso de maçarico e a plasma. No curso, também estão incluídos processos de soldagem manual, semiautomática e automática. Os alunos aprendem sobre práticas de segurança e tipos e uso de eletrodos e arames de solda; propriedades dos metais; leitura de desenhos técnicos; princípios elétricos; símbolos de soldagem e desenho mecânico; uso de equipamentos para teste de soldas por métodos ultrassônicos e testes de destruição e resistência; uso de manuais e tabelas de especificações; uso de esmerilhadeiras portáteis e banhos químicos para limpeza de superfícies; posicionamento e fixação e padrões de soldagem estabelecidos pela American Welding Society, American Society of Mechanical Engineers e American Bureau of Ships.

Certificações do setor: Soldador iniciante e avançado da American Welding Society (AWS), OSHA 10 em Construção

NOCTI: Soldagem

Organização de alunos de CTE: Skills USA

Locais: Edison, Benjamin Franklin, Mastbaum e Randolph

21st Century Schools

O modelo 21st Century Schools (21C), ou Escolas do Século XXI, consiste em projetos educacionais e experimentais voltados à preparação dos alunos para o ensino superior. Esses projetos permitem que os alunos determinem uma trajetória profissional ao entrarem no ensino médio, com foco em experiências baseadas no trabalho, uso de modalidades de tecnologias inovadoras, mentoria, aprendizagem baseada em projetos, variação na avaliação e aplicação do aprendizado, e cursos alinhados aos requisitos de graduação, empregabilidade no ensino superior, educação superior ou uma combinação destes.

Além disso, esse modelo integra o domínio do conteúdo que permite que os alunos acessem constantemente habilidades de pensamento crítico de alto nível: síntese, avaliação e produção. Os alunos das escolas 21st Century aprendem em uma sala de aula global que se estende além das quatro paredes tradicionais. Com essa experiência de sala de aula lado a lado e de campo, os alunos são capazes de demonstrar suas habilidades de articulação e aplicação do que estão aprendendo em sala com sua(s) trajetória(s) profissional(is) específica(s). Além disso, aproveitar a orientação entre o campo e a sala de aula impulsiona o preparo que incentiva o sucesso do aluno. A exposição combinada oferece aos alunos uma perspectiva quadridimensional, estabelecendo uma base concreta alicerçada em: (1) ensino, (2) conscientização, (3) exposição e (4) experiência; e permite que os alunos desenvolvam a persistência e a resiliência relacionadas às experiências profissionais.

Identificamos três escolas que participarão do modelo 21st Century Schools: Bartram High School, West Philadelphia High School e Overbrook High School. Cada escola terá como foco um setor de alta demanda na região da Filadélfia e incluirá, por exemplo:

- **Transporte e logística (Bartram HS)** *incluindo:* Automóveis (colisão e reparo), Gestão da cadeia de suprimentos/Operador de logística, Armazenamento (*CDL) e Transporte (aéreo, ferroviário, rodoviário).
- **Desenvolvimento urbano (West Phila HS)** *incluindo:* Imobiliário (residencial, comercial, industrial, terrenos e uso especial), Tecnologia da Informação (reparo de computadores), Artes e Estudos Culturais, Empreendedorismo.
- **Entretenimento (Overbrook HS)** *incluindo:* Design digital, Cinema e televisão, Indústria musical, Gestão de entretenimento.

Atletismo

A Divisão de atletismo é responsável pela coordenação e implementação de programas esportivos para escolas públicas e cooperativas do The School District of Philadelphia, assim como pela conformidade com as diretrizes da associação esportiva estadual (PIAA) e federais (como Igualdade de gênero, Capítulo IX).

A participação em atividades esportivas tem se mostrado benéfica em diversas áreas, como frequência escolar, bom desempenho acadêmico, saúde e bem-estar, autoestima, conexão com os colegas e com a escola, elevados padrões de conduta e atitude, trabalho em equipe e espírito esportivo.

Por esses motivos, todos os alunos que iniciarem o nono ano devem se planejar para participar de atividades extracurriculares, como Atletismo. Os alunos precisam estar cientes de que devem atender aos padrões acadêmicos mínimos da Pennsylvania Interscholastic Athletic Association (PIAA) para participar de atletismo

e que também existem requisitos de bolsa de estudos independentes que variam de acordo com a instituição. Confira mais informações com o orientador e o diretor de esportes da sua escola de ensino médio. A Divisão de atletismo visita escolas de ensino médio regularmente e apresenta informações de conformidade com a NCAA.

A PIAA exige que seja feito um exame físico inicial pré-participação completo (CIPPE) a partir de 1º de maio de cada ano letivo.

Para obter mais informações, entre em contato com o Diretor de esportes da sua escola.

As escolas de ensino médio do The School District of Philadelphia oferecem uma variedade estimulante de programas esportivos extracurriculares. Os programas oferecidos variam de escola para escola; recomendamos que os alunos e seus familiares consultem o site de cada instituição para conhecer as opções disponíveis.

Cada instituição de ensino médio pode disponibilizar diferentes opções de esportes, incluindo:

Outono

- Cross Country (masculino e feminino)
- Hóquei sobre grama
- Futebol americano
- Golfe
- Futebol (masculino)
- Futebol (feminino)
- Tênis (feminino)
- Vôlei (feminino)

Inverno

- Basquete (masculino)
- Basquete (feminino)
- Boliche (masculino e feminino)
- Animação de torcidas (Cheerleading)
- Atletismo indoor (masculino e feminino)
- Natação (masculino e feminino)
- Luta olímpica

Primavera

- Badminton (feminino)
- Beisebol
- Flag Football (feminino)
- Lacrosse (masculino)
- Lacrosse (feminino)
- Softbol
- Tênis (masculino)
- Corrida (masculino e feminino)
- Vôlei (masculino)

Para obter mais informações sobre a Divisão de atletismo do The School District of Philadelphia, ligue para o telefone (215) 400-4190, envie um e-mail para athletics@philasd.org e/ou acesse nosso site: <https://www.philasd.org/athletics/>.

The background is a dense, isometric illustration of various educational and technological icons. At the top, there are icons of a book, a question mark, a letter 'A', a beaker, a computer mouse, a graduation cap, an alarm clock, and a person climbing stairs. In the middle, there's a calendar showing the number 7, a cloud, a pair of headphones, a potted plant, a speech bubble, and a computer monitor. At the bottom, there's a person sitting on a large book using a laptop, a magnifying glass, a document with a ribbon, a person with a backpack, a lightbulb with the word 'self' inside, a pencil, a pie chart, and a question mark. The central title box is orange with a black border and contains the text 'Perfis de Escolas de Ensino Médio' in bold black font.

Perfis de Escolas de Ensino Médio

Academy at Palumbo High School

<https://palumbo.philasd.org/>

1100 Catharine Street
Filadélfia, PA 19147

Diretor(a):

Kiana L. Thompson
klthompson@philasd.org

Telefone: 215-400-8130

Fax: 215-400-8131

Matrícula de alunos: 1230

Requisitos de admissão:*

Notas:

As e Bs (nas quatro disciplinas básicas: Língua e literatura inglesa, matemática, ciências e ciências sociais)

Presença:

95% (nove ou menos faltas não justificadas)

Testes padronizados:

65º percentil ou mais em Língua e literatura inglesa e Matemática

Site:

Para obter mais informações, acesse: <https://palumbo.philasd.org/parents/applications-and-transfers/>

*Para obter informações mais específicas sobre critérios individuais da escola, acesse, acesse schoolselect.philasd.org

Linhas de transporte da SEPTA:

32, 45, 64, C, 27, 47, Broad Street Subway



Missão e abordagem de aprendizagem:

Fundada em 2006, a Academy at Palumbo tem como objetivo criar uma comunidade diversificada de acadêmicos universitários cujas crenças fundamentais incorporam respeito e celebração da diversidade. Como uma escola baseada em critérios de aceitação que prepara para a universidade, a missão da Academy at Palumbo é oferecer aos nossos alunos a preparação mais completa e intensa, disponível no setor público, para as exigências do ensino superior. Como parte integrante dessa preparação, a missão da Academy é elevar as aspirações de cada aluno, desenvolver técnicas de resolução de problemas com aplicação universal e habilidades tecnológicas, além de incutir uma paixão duradoura pelo aprendizado que inclua uma rica experiência em artes culturais.



Motivos de orgulho:

- Cinco bolsistas Questbridge na turma de 2024
- 1º lugar em 4 categorias e 2º lugar em 2 categorias do Concurso municipal de design e mídia do estado da PA
- Primeira ganhadora do campeonato -- Flag Football feminino da PIAA
- Competidores nacionais em discursos e debates
- Vinte e três alunos receberam o selo de alfabetização bilingue
- Prêmio de prata do governador por engajamento cívico
- Recordistas do Distrito 12 no revezamento 4x100 feminino
- Primeira aluna a receber o prêmio Mini Max de futebol americano
- As líderes de torcida conquistaram o 1º lugar em uma competição de torcida na Lincoln University
- Professor de Ciências da computação recebe o prêmio Behind Every Teacher da Drexel
- A treinadora de atletismo foi eleita treinadora do ano das escolas de Ensino médio da Filadélfia.
- A equipe de poesia é hexacampeã
- Programas de vôlei femininos e masculinos com melhor classificação
- Associação ativa de pais e mestres
- National Honor Society
- Membros do coral e da orquestra da cidade



Destaques de cursos e programas:

- **Cursos de Colocação avançada:**
 - História Afroamericana
 - Artes, (2D, 3D, Desenho)
 - Biologia
 - Cálculo AB

- Química
- Chinês
- Estudos comparados de governos
- Ciências da computação A
- Princípios das ciências da computação
- Língua inglesa e redação
- Literatura inglesa e redação
- História europeia
- Governo e política
- Teoria musical
- Física B
- Pré-cálculo
- Psicologia
- Língua espanhola
- Estatística
- História dos EUA

• **Dupla diplomação:** Programa de dupla diplomação na unidade com a Harrisburg University

- Dança
- Teatro
- Coral e música instrumental
- Philadelphia Financial Scholars



Parcerias:

- Artists in Schools - The Print Center
- ASAP Chess
- ASAP Debate
- ASAP Scrabble
- City Commissioners Office (Pesquisa de opinião)
- Coded By Kids
- College Possible
- Curtis Institute of Music
- eClose Institute/antigo programa Immersion Science
- EF Tours (excursões de verão no exterior)
- Fearless Athletics
- Série de autores adolescentes da Free Library of Philadelphia
- Generation Citizen (ciências sociais, engajamento cívico)
- Harrisburg University
- Holocaust Awareness Museum & Education Center
- Jewish Family and Children's Services of Greater Philadelphia
- Journey to Lotus
- Lantern Theater Company
- Metropolitan Opera
- Museum of Black Joy

continuação na próxima página

- Music and the Brain
- Mutter Museum (visitas e oficinas)
- Office of Vocational Rehabilitation
- Opera Philadelphia
- PASH Sexual Health Education
- PA Youth Vote (cadastro de eleitores)
- Penn Law School (simulação de julgamento)
- Penn Museum (viagens e oficinas patrocinadas anualmente)
- Penn Project for Philosophy for the Young (filósofos em residência, Ethics Bowl)
- Philadelphia Bar Association
- Philadelphia Chamber Music Society
- Philadelphia Financial Scholars
- Philadelphia Orchestra
- Philadelphia Robotics Coalition
- Philadelphia Young Playwrights
- Philly BOLT (ciências sociais, engajamento cívico)
- Philly Slam League
- Project Launch
- Steve's Club
- Students Run Philly Style
- Teacher's Institute of Philadelphia
- Temple University
- The Cliffs at Callowhill Climbing Gym (clube de escalada)
- Faculdade de Direito da University of Pennsylvania
- University of Pennsylvania My Climate Story
- University of the Arts
- VietLead (engajamento cívico)
- Villanova University
- Wilma Theater
- Women Against Abuse
- World Cafe Live Education & Engagement Programs
- Série de concertos para jovens no The Mann Center
- Tribunal de jovens



Atividades extracurriculares:

- Clube da aventura
- Artes e trabalhos manuais
- União de alunos negros
- Clube do livro
- Clube beneficente
- Coral
- Clube ambiental
- GSA
- Clube de música instrumental

- K-POP
- Clube de artes midiáticas e programação
- Clube de medicina
- Juri simulado
- Associação de alunos muçulmanos
- Equipe de notícias
- NHS
- Clube de ação comunitária
- Clube de pingue-pongue
- Clube/equipe de poesia
- Banda de rock
- Clube de xadrez
- Robótica
- Olimpíadas de ciências
- Clube de scrabble
- Equipe de discursos e debates
- Clube de cultura asiática
- Clube de líderes de torcida
- Escalada
- Clube da escalada
- Clube de culinária
- Clube de crochê/artesanato em fibra
- CONDICIONAMENTO FÍSICO
- Jornal Griffin Gazette
- Hispânicos + latinos unidos
- Clube do dever de casa
- Banda de rock
- Clube do cubo mágico e empilhamento de copos
- SWAV
- Clube do videogame
- Clube de jardinagem



Equipes esportivas:

- Badminton*
- Beisebol
- Basquete — masculino* e feminino*
- Crew
- Cross country
- Futebol americano*
- Flag Football feminino*
- Golfe
- Lacrosse — masculino e feminino
- Futebol — masculino* e feminino
- Softbol
- Natação
- Atletismo — masculino* e feminino*
- Vôlei — feminino e masculino*
- Luta olímpica*

*Equipe da Academy at Palumbo

Arts Academy at Benjamin Rush High School

<https://rush.philasd.org/>

11081 Knights Road
Filadélfia, PA 19154

Diretor(a):

Dr. Latoyia K. Bailey
labailey@philasd.org

Telefone: 215-400-3030

Fax: 215-400-3031

Matrícula de alunos: 630

Requisitos de admissão:*

Nota:

As, Bs e dois Cs (nas quatro disciplinas básicas: Língua e literatura inglesa, matemática, ciências e ciências sociais)

Presença:

90% (18 ou menos faltas não justificadas)

Testes padronizados:

50º percentil ou mais em
Língua e literatura inglesa ou
Matemática

Requisitos adicionais:

Audição – Aprovação
obrigatória na prova prática da
especialização escolhida

(artes, dança, canto, música
instrumental ou teatro).

Site:

Para obter mais informações,
acesse: <https://rush.philasd.org/auditions/>.

*Para obter informações mais
específicas sobre critérios
individuais da escola, acesse,
acesse schoolselect.philasd.org

Linhas de transporte da SEPTA:

20, 67, 84



Missão e abordagem de aprendizagem:

A Rush Arts baseia-se na crença de que as artes criativas oferecem uma oportunidade ímpar para o desenvolvimento do crescimento intelectual e da criatividade pessoal como parte de um rigoroso currículo acadêmico.

Por meio de nossos valores fundamentais, enfatizamos o desenvolvimento de uma comunidade reflexiva de alunos que sejam pensadores críticos e criadores adaptáveis ao preparar nossos alunos para carreiras de ensino superior e profissionais.

A Rush Arts desenvolve a capacidade dos alunos como membros ativos de uma sociedade democrática cívica, promovendo uma cultura de diálogo, valorizando o respeito pelas diversas opiniões de nossa população estudantil dinâmica e incentivando a expressão dos alunos na busca por equidade e justiça social.



Motivos de orgulho:

- Prêmio Blue Ribbon School of Excellence de 2022 na cidade da Filadélfia
- Foi avaliada no Philadelphia Inquirer e ganhou notoriedade nacional em sites como o SmartBriefs da ASCD (Associação de Supervisão e Desenvolvimento de Currículo dos EUA) e o Inbox do NCTE (Conselho Nacional de Professores de Inglês dos EUA)
- Ganhou o primeiro lugar no concurso de artes gráficas One Book, One Philadelphia
- Recebeu o prêmio David Drake Award por excelência em cerâmica
- Ganhadora do People's Choice: Philadelphia Museum of Art
- Reconhecida no Philadelphia Sketch Club
- Vencedor do primeiro lugar no concurso de monólogos Philadelphia Young Playwriting
- Muitos alunos participam do coral e da orquestra da cidade
- Alunos que participam da equipe de dança da cidade
- Uma das três escolas com um Relationships First Center (Centro de valorização das relações) para treinar os alunos e adultos em práticas de justiça restaurativa e métodos de solução de problemas.
- Entre os vencedores do Governor's Civic Engagement Award de 2024, nível prata! Além disso, um aluno recebeu o prêmio de mesário estudante Student Poll Worker Award.



Destaques de cursos e programas:

Programas de dupla diplomação:

- Community College of Philadelphia
- Programa de dupla diplomação da Temple Education Scholars

Eletivas oferecidas:

- Escrita criativa
- Artes gráficas
- Artes midiáticas
- Técnica de dança
- Canto de câmara
- Ciências forenses
- Psicologia

Colocação avançada e cursos para alunos avançados:

- História Afroamericana
- Artes
- Cálculo
- Ciências da computação
- Língua inglesa
- Literatura inglesa
- Física
- Psicologia
- Governo dos EUA

Serviços de educação especial:

Alunos com necessidades diversas dispõem de uma sala de recursos para facilitar suas necessidades específicas de aprendizado. Serviços de fonoaudiologia, terapia visual, fisioterapia, terapia ocupacional, suporte auditivo, serviços de transporte e de transição também são oferecidos a alunos elegíveis que precisam desses serviços relacionados. Os serviços são prestados no ambiente menos restritivo adequado às necessidades da criança.



Parcerias:

- Alpha Delta Kappa
- Astral Artists
- Audacious Hope Church
- Departamento de dança da Drexel University
- Fresh Artists
- Glen Foerd on the Delaware
- Holy Family University
- I Am Phresh Dance Company
- Kun Yang Lin and Dancers
- Moore College of Art
- National Dance Education Organization
- Opera Company of Philadelphia
- Pennsylvania Dance Education Organization

continuação na próxima página

- The Philadelphia Museum of Art
- Philadelphia Young Playwrights
- Departamento de dança da Temple University
- Tyler School of Art
- University of Pennsylvania
- YMCA of Philadelphia



Atividades extracurriculares:

- Clubes de orientação esportiva
- Clube de animação
- Clube do livro
- Clube de culinária
- Clube de crochê
- DEIC – Conselho de diversidade, equidade e inclusão
- Clube ecológico/jardinagem
- Clube de gamers
- GSA
- Conjunto de jazz
- Clube de artes midiáticas
- National Honors Society
- Clube de poesia
- Quiz Bowl
- Relacionamentos em primeiro lugar
- Equipe de votação da Rush
- Equipe técnica de palco
- Grêmio estudantil
- Students Run Philly Style
- Anuário



Equipes esportivas:

Esportes colegiais:

- Basquete — masculino e feminino
- Boliche – masculino e feminino
- Flag Football feminino
- Futebol — feminino
- Softbol — feminino
- Vôlei — feminino

John Bartram High School

<https://bartram.philasd.org/>

2401 S. 67 Street
Filadélfia, PA 19142

Diretor(a):

Brian R. Johnson
brjohnson@philasd.org

Telefone: 215-400-8100

Fax: 215-400-8101

Matrícula de alunos: 513

Requisitos de admissão:

Residência na área de concentração da escola. A admissão de alunos fora da área de abrangência depende da disponibilidade de vagas e é feita por sorteio.

Escolas de acesso:

Comegys, Tilden, Longstreth, Mitchell e Penrose

Linhas de transporte da SEPTA:

11, 36, 108, G



Missão e abordagem de aprendizagem:

A visão da John Bartram High School é promover um ambiente de aprendizagem centrado no aluno, formar aprendizes bem preparados e educados holisticamente ao longo da vida, que sejam apaixonados, produtivos e perseverantes para atingir seu potencial máximo enquanto constroem o século 21.



Motivos de orgulho:

- A Academia do 9º ano trabalha em estreita colaboração com a Philadelphia Academies, Inc. (PAI) para implementar um modelo de escola dentro da escola, fornecendo recursos direcionados e apoio aos alunos do 9º ano para promover seu sucesso educacional.
- A John Bartram High School acabou de completar seu primeiro ano como uma Escola do Século XXI, um modelo projetado para estabelecer parcerias entre escolas de ensino médio locais e empresas e organizações sem fins lucrativos em toda a Filadélfia, com o objetivo de preparar os alunos para o sucesso em setores de alta demanda após a formatura. Nosso foco é ampliar as oportunidades para os alunos, criando trajetórias profissionais diversificadas e baseadas em diferentes setores. Isso permitirá que os alunos se envolvam em um currículo integrado e orientado para a carreira, seja dentro da própria Bartram ou em colaboração com parceiros da comunidade, como a CCP, a Drexel e outros. Nosso objetivo é proporcionar aos alunos instrução em sala de aula paralelamente à experiência em campo, certificações relevantes para o mercado de trabalho e acesso ampliado a estágios e oportunidades de emprego após concluírem seus programas com sucesso. Além disso, como parte desse modelo, desenvolvemos e intensificamos o foco na alfabetização em parceria com um especialista em leitura, juntamente com um instrutor de Língua e literatura inglesa do School District of Philadelphia, para promover o desenvolvimento da leitura dos alunos.
- No primeiro ano, 17 alunos do último ano participaram do nosso programa 21st Century Dual Enrollment (Dupla diplomação do Século XXI) e receberam créditos universitários enquanto ainda cursavam o ensino médio.
- Para completar, alguns dos nossos alunos do último ano obtiveram os certificados ACT WorkKeys. Através da nossa parceria com o CCP, três alunos conquistaram o certificado de Mecatrônica e dois alunos conseguiram tirar o certificado de piloto de drone.

- Nossos alunos ingressaram em faculdades comunitárias, universidades estaduais ou particulares, faculdades e universidades historicamente negras e nas Forças Armadas. Entre essas instituições estão a Força Aérea, Community College of Philadelphia, Delaware Community College, Temple University, Prism Career Institute, Embry-Riddle Aeronautical University, Lock Haven University, West Chester, College Together, La Salle, Holy Family, Eastern, Howard University, Drexel, Cheney University e, seguindo minha trajetória de 20 anos atrás... a Penn State University. Também temos alunos ingressando no mercado de trabalho e trabalhando ativamente em certificações industriais para se prepararem para as exigências do trabalho.
- O time feminino de cross country conquistou vitórias consecutivas! Nosso time de futebol ganhou o quarto campeonato consecutivo da liga pública. Pela primeira vez na história da escola e da liga pública, nossas equipes de atletismo masculino e feminino venceram os campeonatos 2A do Distrito 12. Além dessas oportunidades, também oferecemos uma série de atividades esportivas e extracurriculares após o horário escolar, alinhadas aos interesses dos nossos alunos.



Destaques de cursos e programas:

- **Academia do 9º ano:** Trabalha em estreita colaboração com a Philadelphia Academies, Inc. (PAI) para implementar um modelo de escola dentro da escola, fornecendo recursos direcionados e apoio aos alunos do 9º ano para promover seu sucesso educacional.
- A programação do setor de Transporte e Logística inclui mecânica automotiva, gestão de suprimentos e armazenagem.
- Estudos norte-americanos
- Academias profissionalizantes
- Dupla diplomação



Parcerias:

- 12º Distrito - Departamento de Polícia da Filadélfia
- 21st Century Grant Partners - School District of Philadelphia
- A deputada estadual Regina Young trabalha em parceria com a BartramAFAHO para oferecer assistência médica e serviços humanos e educacionais aos membros da African and Caribbean ANet.
- Membros da comunidade do sudoeste da Filadélfia

continuação na próxima página

- Affirm - Grupo de mentoria para meninas
- Alianza Latina Philadelphia (programa criado por alunos)
- AMEN - Grupo de mentoria para meninos
- Amazon Warehouse (em frente à Bartram)
- ArtistYear
- Bartram Gardens - oferece emprego aos alunos (durante o verão e o ano todo)
- Be Her: Girls Circle Mentoring Program (grupo de mentoria para meninas administrado pelo Gabinete de Segurança Escolar)
- CitiLife - Parceria com a comunidade
- College Access - Parceiro acadêmico e profissional
- Community College of Philadelphia - PowerSkills Academy
- Drexel University - Programa MCAP
- Programa de drones – oferecido a alunos com mais de 16 anos para fazer aulas durante o dia letivo para obter certificação
- ELECT - Sabrina Belser
- Aliança de gêneros e sexualidades
- Gear Up - Parceiro acadêmico e profissional
- Grit Lab - University of Pennsylvania Inner Strength
- Jewish Family and Children's Services of Greater Philadelphia
- John Heinz Wildlife National Refuge
- Mass Insight
- Programa Max Brown - Orientação para homens
- Men of Bartram Alumni
- Mentor Leaders Produce Mentor Leaders - Orientação para homens
- Paschalville Library at 70th & Woodland Avenues
- Philly Slam League em parceria com nosso Clube de poesia SLAM (extracurricular)
- Clube de fotografia (extracurricular)
- Project Lyft - Programa após o horário escolar na Bartram
- Raising Cane's - Empresa alimentícia no sudoeste da Filadélfia.
- University of Pennsylvania - Grit Lab
- Women of Bartram Alumni
- YVRI - Youth Violence Reduction Program - orientação para jovens vulneráveis influenciados por gangues



Atividades extracurriculares:

- Clube de animes
- Clube de camisetas da Bartram
- Clube de teatro
- Clube de ginástica e levantamento de peso
- Clube de jogos
- Clube de jardinagem
- Café para colocar a lição de casa em dia
- Programa de orientação
- Atletas musicais
- Clube de poesia Slam
- Anuário



Equipes esportivas:

Esportes de outono

- Animação de torcidas
- Cross country
- Futebol americano
- Futebol

Esportes de inverno

- Basquete— masculino e feminino
- Boliche
- Animação de torcidas
- Atletismo indoor

Esportes de primavera

- Badminton
- Beisebol
- Softbol
- Tênis
- Atletismo

William W. Bodine H.S. for International Affairs

<https://bodine.philasd.org/>

**1101 North 4th Street
Filadélfia, PA 19123**

Diretor(a):

Richard Mitchell
rmitchell2@philasd.org

Telefone: 215-400-7630

Fax: 215-400-7631

Matrícula de alunos: 500

Requisitos de admissão:*

Notas:

As, Bs e um C (nas quatro disciplinas básicas: Língua e literatura inglesa, matemática, ciências e ciências sociais)

Presença:

90% (18 ou menos faltas não justificadas)

Testes padronizados:

50º percentil ou mais em Língua e literatura inglesa e Matemática

Site:

Para obter mais informações, acesse: <https://bodine.philasd.org/>

*Para obter informações mais específicas sobre critérios individuais da escola, acesse schoolselect.philasd.org

Linhas de transporte da SEPTA:

Girard Street Trolley,
Market-Frankford El



Missão e abordagem de aprendizagem:

A missão da Bodine High School é oferecer aos nossos alunos uma educação abrangente preparatória para o ensino superior, que permita que os jovens se imaginem como cidadãos informados e líderes interessados pela nossa nação e pelo mundo. Em parceria com o World Affairs Council, a Bodine promove a participação em seminários estudantis, simulações diplomáticas e governamentais, intercâmbios, viagens para o exterior e eventos para falantes do World Affairs Club. O currículo rigoroso é ministrado por um docente dedicado ao cultivo do potencial de cada aluno, e o corpo estudantil pratica o lema "harmony in diversity" (harmonia na diversidade). A Bodine promove o raciocínio disciplinado e ético, bem como a capacidade de entreter múltiplas visões de mundo.



Motivos de orgulho:

- Reconhecimento no prêmio Melhores escolas de Ensino Médio em 2020, 2021, 2022, 2023 e 2024 da U.S. News & World Report
- Ganhadora do prêmio para diretores de destaque da Lindback Foundation em 2024
- Viagem anual de primavera no exterior (China em 2017, Itália em 2018, Costa Rica em 2019, Belize em 2023, Portugal e China em 2024)
- Abruzzo, intercâmbio estudantil em cidades-irmãs na Itália
- Escola parceira do World Affairs Council of Philadelphia
- Tour legislativo, executivo e diplomático em Washington, DC
- Quatro professores certificados pelo National Board na equipe
- Taxa de graduação de 95% e taxa de aceitação de 90% em faculdades
- 17 equipes esportivas interescolares da PIAA
- 18 equipes acadêmicas extracurriculares e clubes culturais
- A equipe de robótica de 2024 competiu no Campeonato Mundial em Houston, Texas
- Requisito mínimo de serviço de 100 horas para todos os alunos



Destaques de cursos e programas:

Cursos da International Baccalaureate:

Literatura IB 1, Literatura IB 2, História IB 1, História IB 2, Matemática IB AA 1, Matemática IB AA 2, Biologia IB 1, Biologia IB 2, Francês IB 1, Francês IB 2, Português IB 1, Português IB 2, Espanhol IB 1, Espanhol IB 2, Administração

de empresas IB 1, Administração de empresas IB 2, Artes Visuais IB.

Cursos de colocação avançada: Cálculo A-B, Literatura inglesa e redação, Ciências ambientais, Física e História dos EUA

Dupla diplomação: Curso de dupla diplomação com a Harrisburg University — BTEC 105, A arte dos genes e da fusão.



Parcerias:

- Code2College
- Inner Strength (programa de mindfulness)
- Knowledge@Wharton
- Philadelphia Futures Sponsor-A-Scholar
- Summer Search
- The Heights
- Villanova VESTED and VIEW
- We Will All Rise
- Programa Flash Lab Media da WHYY
- Women of Tomorrow
- World Affairs Council of Philadelphia
- Youth Volunteer Corps



Atividades extracurriculares:

- Embaixador/a (anúário)
- Clube de animes
- Associação de alunos asiáticos
- União de alunos negros
- Clube de xadrez
- Equipe de debate
- Clube de jardinagem
- Aliança de gêneros e sexualidades
- Clube de cultura hispânica-latina
- Inner Strength (programa de mindfulness)
- Clube de mídias
- Juri simulado
- Associação de alunos muçulmanos
- National Honor Society
- Equipe de robótica
- Associação de governo estudantil
- Clube de assuntos globais
- Membro do Youth Volunteer Corps



Equipes esportivas colegiais:

- Badminton — masculino e feminino
- Beisebol
- Basquete — masculino e feminino
- Animação de torcidas
- Cross country — misto
- Futebol americano (Kensington High School)
- Golfe (Constitution High School)
- Futebol — masculino e feminino
- Softbol
- Tênis — masculino e feminino
- Atletismo — misto
- Vôlei — feminino e masculino

Building 21

<https://building21.org/>

6501 Limekiln Pike
Filadélfia, PA 19138

Diretor(a):

Ben Koch, M.Ed
bkoch@philasd.org

Telefone: 215-400-7450

Fax: 215-400-7451

Matrícula de alunos: 365

Requisitos de admissão:

Interesse em frequentar a escola.

Para obter mais informações,
acesse: <https://building21.philasd.org/about-us/>.

Linhas de transporte da SEPTA:

Rotas 6, 8, 16, 18, 22, 26, 55, 80 e
as linhas Broad Street



Missão e abordagem de aprendizagem:

A missão da Building 21 é criar percursos centrados no aluno para que todos os jovens possam ter o futuro que desejam. Na escola de ensino médio Building 21 da Filadélfia, acreditamos que todos os alunos são resilientes, com dons e talentos únicos, e têm o desejo de ter sucesso. Criamos um ambiente seguro, igualitário e acolhedor, onde todos os membros da comunidade se sentem valorizados. Ao personalizar o aprendizado e promover o envolvimento em experiências rigorosas, relevantes e realísticas, os alunos podem explorar suas paixões e deixar um impacto positivo no mundo que os cerca. A Building 21 é um escola de aprendizado baseado em competências onde os alunos aprendem a dominar habilidades e, em seguida, aplicá-las em oportunidades de aprendizado do dia a dia.



Motivos de orgulho:

- Taxa de graduação de 94%
- 100% dos alunos envolvidos em uma experiência de estágio ou externato
- Cinco aulas de dupla diplomação presenciais onde os alunos podem obter créditos universitários
- Os alunos receberam mais de US\$ 1.000.000 em bolsas de estudo universitárias
- Vinte e quatro itinerários eletivos às quartas-feiras



Destaques de cursos e programas:

- Cinco cursos de dupla diplomação oferecidos presencialmente na Building 21
- Oportunidades para obter uma série de certificações industriais



Parcerias:

- Allens Lane Art Center
- Amjad Dental Associates
- Arcadia University
- Bebash
- Bentley Systems
- Big Brothers Big Sisters Association
- Broad St Animal Hospital
- Center for Black Educators
- Children's Hospital of Philadelphia
- Chosen 300
- Cocolife.black
- Community College of Philadelphia
- Community College of Philadelphia Career and Advanced Technology Center
- DaEssence of Perfection Hair Salon
- Diverse Body Sculpting
- DT Autobody
- Eat Right Philly
- Edmonds Elementary School
- Education Plus Health
- ElConcilio
- Empire Beauty School
- Fabric Workshop
- First Builders Construction
- Fleishman School of Art
- Fox Chase Farm
- Genentech
- GoSmartTrack
- Guiding Star Ministries
- Halal To Go Catering
- Harrisburg University
- Jay's Reptiles
- Jeantrix
- Jefferson Einstein Medical Center
- Jefferson University
- John F. McCloskey School
- Junior Achievement
- Kencrest
- Lady of Fatima Home Health Care
- LaSalle University
- Launchpad
- MADE Design Institute
- Martin Luther King High School
- Mindy Flexer Art Studio
- Moore College of Art
- Mt. Airy Church of God in Christ
- Mural Arts
- Nutrition Unlimited
- Gabinete do vereador Anthony Phillips
- Gabinete da prefeita eleita Cherelle Parker
- On Track
- Stephen Kinsey, deputado estadual da Pensilvânia - Distrito 201
- Art Haywood, senador do estado da PA - Distrito 4
- Parent-Infant Center
- PCOM (Philadelphia College of Osteopathic Medicine)
- PECO (Philadelphia Electric Company)
- Pennell Elementary School
- Pennsylvania Society for Biomedical Research (PSBR)
- Philadelphia Academy of Fine Arts

continuação na próxima página

- Philadelphia Children's Foundation
- Philadelphia Free Library
- Philadelphia Learning Collaborative
- Philadelphia Stem Ecosystem
- Poppyn - Temple University Community Collaborative
- Prince Hall Elementary School
- Salon Styles by Aleta
- Sanders Mechanics
- Santa Clara University - MOBI (My Own Business Institute)
- School District of Philadelphia Office of Post-Secondary Readiness
- Seanime Animation / Digital Art
- Story Xperiential/PIXAR
- Temple University
- U Penn Netter Center for Community Partnerships
- University of Penn BioEyes
- Departamento de Engenharia de Nanotecnologia da Universidade da Pensilvânia
- Victoria's Kitchen
- Wagner Middle School
- West Oak Lane Senior Center
- What I Wish I Knew Foundation
- laboratório de mídia da WHYY
- Wissahickon Charter School

- Futebol
- Atletism

Todos os esportes são praticados em parceria com a Hill Freedman World Academy High School, com exceção do futebol americano, que é disputado com a Martin Luther King High School.



Atividades extracurriculares:

- Programas após as aulas pela Education Plus Health
- Anime
- Planejamento acadêmico e profissional
- Clube de culinária
- Dança
- Desfile de moda
- Poesia e escrita criativa
- Ciência
- Serviços de tecnologia/TI
- *e muito mais*



Equipes esportivas:

- **Esportes masculinos:**
 - Beisebol
 - Basquete
 - Futebol americano
 - Futebol
 - Atletismo
- **Esportes femininos**
 - Beisebol
 - Basquete

George Washington Carver HS of Engineering and Science

<https://hses.philasd.org/>

1600 West Norris Street
Filadélfia, PA 19121

Diretor(a):

Yasir Roundtree
yroundtree@philasd.org

Telefone: 215-400-7380

Fax: 215-400-7381

Matrícula de alunos: 900

Requisitos de admissão:*

Notas:

As e Bs (nas quatro disciplinas básicas: Língua e literatura inglesa, matemática, ciências e ciências sociais)

Presença:

95% (9 ou menos faltas não justificadas)

Testes padronizados:

65º percentil ou mais em Língua e literatura inglesa e Matemática

Síte:

Para obter mais informações, acesse: <https://hses.philasd.org/>

*Para obter informações mais específicas sobre critérios individuais da escola, acesse schoolselect.philasd.org

Linhas de transporte da SEPTA:

29, 2, C, metrô Broad Street



Missão e abordagem de aprendizagem:

A George Washington Carver High School of Engineering and Science é uma escola inovadora, inclusiva e preparatória para o ensino superior, que atende alunos do 7º ao 12º anos. Baseada em critérios rigorosos, a escola é voltada para alunos talentosos e motivados, interessados em carreiras nas áreas abrangidas pela abordagem S.T.E.A.M. (Ciências, Tecnologia, Engenharia, Artes e Matemática). Estamos dedicados a proporcionar currículo rigoroso com foco nessas áreas, complementado por uma ampla gama de oportunidades extracurriculares. Nossos objetivos são preparar os alunos com competências acadêmicas e organizacionais para o sucesso universitário e capacitá-los com habilidades sociais e de liderança para se tornarem aprendizes contínuos e cidadãos produtivos.



Motivos de orgulho:

- Reconhecida pelo U.S. News and World Report como uma das "Melhores escolas de ensino médio dos EUA" (2012-2024).
- Certificação da Middle States Association of Secondary Schools and Colleges, mérito por "Excelência contínua" desde 2020.
- Destaque na Fox29 (Kelly's Classroom) por impulsionar a inovação e o engajamento em Matemática através do PrismVR (Realidade Virtual) em 2024.
- Prêmio National Blue Ribbon School of Excellence do Departamento de Educação dos EUA, 2019
- A turma de formandos de 2024:
 - Ganhou US\$ 20.462.568 milhões em bolsas de estudo (53 bolsas acadêmicas integrais).
 - 95% de taxa de aceitação no ensino superior; 3% de aceitação nas Forças Armadas; e 2% de aceitação em escolas técnicas com abordagem S.T.E.A.M.
- Em 2024, os alunos da Carver E&S Middle School obtiveram uma taxa de aceitação de 100% em escolas de ensino médio baseadas em critérios.
- Ensino de excelência e equipe qualificada
 - 11 professores premiados com o título de "Professor do ano pela Lindback" na equipe
 - 80% da equipe possui mais de 10 anos de experiência em ensino.
 - 90% da equipe possui diplomas avançados (mestrado/doutorado)
 - Prêmio Citadel Heart of Learning (2024)
 - Professor do mês de fevereiro de 2024

- Itinerários de graduação com colocação avançada e dupla diplomação.
- College Day anual da Carver HSES, com a participação de mais de 65 faculdades e universidades em uma feira e visita às instituições para todos os alunos dos 7º ao 10º anos.
- Qualificação para competições nacionais de robótica, projeto de engenharia, robótica subaquática (SeaPerch), simulação de julgamentos e design de mídia.
- 42 clubes e equipes extracurriculares, 26 equipes esportivas colegiais, colegiais juniores e de ensino fundamental II.



Destaques de cursos e programas:

Opções de carreiras acadêmicas e profissionais:

- Programas de dupla diplomação: Community College of Philadelphia, Thomas Jefferson University, Drexel University, St. Joseph's University e Temple University.
- Estágios experimentais em STEAM

Itinerários acadêmicos populares:

- Biomedicina
- Negócios/Empreendedorismo
- Ciências da computação
- Engenharia/Robótica
- Direito
- Mídia/Jornalismo
- Psicologia

Colocação avançada e cursos para alunos avançados:

- Oferta de 12 cursos para alunos avançados e 17 cursos de colocação avançada



Parcerias:

- 100 Black Men (mentoria)
- Mentoria ACE
- Arrive Therapy (apoio e orientação para pessoas LGBTQIA+)
- Community College of Philadelphia
- Cornell University Bridges Program
- Outward Bound Experiences Program
- Drexel University
- Eat Right Philly (nutrição e bem-estar)
- First Robotics
- Google
- Heights Philadelphia
- Inner-Strength Foundation
- Jefferson University
- Massachusetts Institute of Technology (MIT) - MITES Program
- Mindfulness Through Motion

continuação na próxima página

- Monkey and The Elephant (cafeteria que oferece apoio aos jovens envolvidos no sistema de adoção)
- National Association for the Society of Black Engineers (NASBE)
- Naval Sea Systems Command (NAVSEA)
- Network of Neighbors (serviços de resposta a traumas)
- New Jersey Institute of Technology (NJIT)
- Peer Group Connection
- Philadelphia Financial Scholars
- Prism VR
- Project Home
- Speak Up!
- St. Joseph University
- Temple U Upward Bound
- Temple University
- U.S. Army Corps of Engineers
- University of Pennsylvania
- Villanova University
- West Chester University, programa Science of Learning Bridge
- WHYY
- Wistar Institute
- World Affairs Council
- Wright Now Counseling (orientação individual e em grupo)
- Young Ambassador Technology Exchange
- Robótica
- Robótica do Ensino Fundamental II
- Clube de poesia SLAM
- Equipe de incentivo ao espírito escolar
- Grêmio estudantil
- Students Run Philly Style
- Clube da bolsa de valores
- WHYY
- Anuário
- Programa de inspiração de jovens



Equipes esportivas:

- Badminton
- Beisebol
- Basquete — feminino e masculino
- Boliche
- Animação de torcidas
- Cross country
- Futebol americano (em parceria)
- Futebol
- Softbol
- Natação (regional)
- Tênis — feminino e masculino
- Atletismo — misto
- Vôlei — feminino e masculino



Atividades extracurriculares:

- Clube da língua de sinais americana
- Clube de animes
- Clube de artes
- Aliança de alunos asiáticos
- União de alunos negros
- Banda
- Noticiário da Carver
- Clube do estúdio de gravação da Carver
- Clube de xadrez
- Clube de xadrez do Ensino Fundamental II
- Equipe de dança
- Debate
- Bateria
- Dungeons and Dragons
- Grupo de dança Enginettes
- Clube do campeonato de ética
- Clube da gestão de jardins e estufas
- Aliança de gêneros e sexualidades
- Equipe de step de alta intensidade
- Jornalismo
- Clube literário
- Clube de mídias
- Juri simulado
- National Honor Society
- National Association Society of Black Engineers Jr
- Competição de robótica da NAVSEA
- Clube do campeonato de perguntas e respostas

Central High School

<https://centralhs.philasd.org/>

1700 W. Olney Ave.
Filadélfia, PA 19141

Diretor(a):

Katharine S. Davis, presidente
kdavis4@philasd.org

Telefone: 215-400-3590

Fax: 215-400-3591

Matrícula de alunos: 2380

Requisitos de admissão:*

Notas:

As e Bs (nas quatro disciplinas básicas: Língua e literatura inglesa, matemática, ciências e ciências sociais)

Presença:

95% (9 ou menos faltas não justificadas)

Testes padronizados:

80º percentil ou mais em Língua e literatura inglesa e Matemática

Site:

Para obter mais informações, acesse: <https://centralhs.philasd.org/about-central-high-school/admission-requirements/>.

*Para obter informações mais específicas sobre critérios individuais da escola, acesse schoolselect.philasd.org

Linhas de transporte da SEPTA:

6, 8, 16, 18, 22, 26, 55, L, metrô Broad Street



Missão e abordagem de aprendizagem:

A Central High School é uma escola pública preparatória para o ensino superior. A Central High desafia os alunos com rigorosos programas acadêmicos para prepará-los para as exigências do ensino superior. Com base na diversidade da nossa escola, nosso objetivo é preparar os alunos para contribuir e prosperar em um mundo heterogêneo. Vamos capacitar os alunos para que desenvolvam habilidades de resolução de problemas, uma paixão duradoura pelo aprendizado e aspirações para se tornarem líderes conscientes de sua geração.



Motivos de orgulho:

- No ano letivo de 2018-19, a Central High School recebeu do SDP o prêmio "City Leader" (Cidade líder) pelo nosso SPR.
 - Em 2016, foi reconhecida como a escola pública de ensino médio mais diversificada dos Estados Unidos pela NICHE.com.
 - Vencedora do prêmio Chairman Award (2014-2018) em robótica — Classificada para o campeonato mundial.
 - Governor's Award (2013-2014) por excelência acadêmica (Pensilvânia)
 - Blue Ribbon High School de 2011-2012 (somente para escolas do Commonwealth of Pennsylvania).
 - Escola de excelência Título I — Escola de inspiração do Departamento de Educação da Pensilvânia — Conselho universitário.
 - National School of Secondary Excellence — reconhecimento pelo Departamento de Educação dos EUA, pelas revistas Newsweek e U.S. News dos EUA por todos os anos do programa.
 - **Medidas para um aprendizado positivo e seguro:** A escola tem o compromisso de manter um ambiente livre de assédio, bullying e discriminação. Ela promove uma cultura escolar positiva que incentiva o respeito interpessoal e intergrupar entre os alunos e entre os alunos e a equipe.
 - **Participação dos pais:** Home & School Association, School Advisory Council
 - **Participação de ex-alunos:** Associated Alumni of Central High School
- **Atividades e aulas de artes:** Aulas ou conjunto de música vocal; coral; aulas de música instrumental; jazz; orquestra; outras aulas instrumentais; ensino de teatro; peças escolares; musicais escolares; ensino de artes visuais; cinema.
 - **Línguas estrangeiras:** Chinês, francês, italiano, latim, espanhol
 - Programa International Baccalaureate
 - **Cursos de colocação avançada:**
 - História Afroamericana
 - Biologia
 - Cálculo AB
 - Cálculo BC
 - Química
 - Língua e cultura chinesa
 - Língua inglesa e redação
 - Literatura inglesa e redação
 - Ciências Ambientais
 - História europeia
 - Língua e cultura francesa
 - Governo e política
 - Geografia humana
 - Língua e cultura italiana
 - Microeconomia
 - Teoria musical
 - Física 1
 - Física 2
 - Física C
 - Pré-cálculo
 - Psicologia
 - Seminário
 - Língua e cultura espanhola
 - Estatística
 - Artes de estúdio
 - História dos EUA
 - História Mundial
 - O extenso programa de clubes inclui pelo menos 100 interesses diferentes, e os alunos podem realizar atividades antes e depois da escola
 - Extenso programa de música e artes
 - Programa de pesquisa científica
 - Oportunidades de escrita criativa, incluindo anuários escolares, jornais e as revistas literárias Mirror e Mosaic
 - Vídeo
 - Teatro
 - Debate

continuação na próxima página



Destaques de cursos e programas:

- **Programas de dupla diplomação:** La Salle University e Temple University.

- Juri simulado
- Opções de aulas de reforço
- Atividades governamentais em sala de aula e na escola



Parcerias:

- Albert Einstein Medical Center
- American Poetry Review
- Associated Alumni
- Fox Chase Cancer Center
- Home and School Association
- Lantern Theater
- Student Voices



Atividades extracurriculares:

A Central HS oferece mais de 100 clubes de atividades extracurriculares. Uma listagem completa está disponível no site da nossa escola.



Equipes esportivas:

Esportes masculinos:

- Beisebol
- Basquete
- Boliche
- Cross country
- Futebol americano
- Golfe
- Atletismo indoor
- Lacrosse
- Futebol
- Tênis
- Atletismo
- Vôlei
- Luta olímpica

Esportes femininos:

- Basquete
- Animação de torcidas
- Hóquei sobre grama
- Golfe
- Atletismo indoor
- Lacrosse
- Futebol
- Softbol
- Tênis
- Atletismo
- Vôlei

Constitution High School

<https://constitutionhs.philasd.org/>

18 S. 7th Street
Filadélfia, PA 19106

Diretor(a):

Brianna Dunn-Robb
bdunn2@philasd.org

Telefone: 215-400-7850

Fax: 215-400-7851

Matrícula de alunos: 405

Requisitos de admissão:

Alunos extremamente motivados a encarar desafios acadêmicos e que tenham interesse em participar de um programa preparatório para a faculdade, com foco nas áreas de Direito, História e Políticas públicas, são bem-vindos a participar. Para obter mais informações, acesse: <https://constitutionhs.philasd.org/about-us/>.

Linhas de transporte da SEPTA:

Todas as rotas de ônibus da Market Street Market - Frankford El, Market East Regional Rail



Missão e abordagem de aprendizagem:

A Constitution High School é uma escola única, pequena e preparatória para o ensino superior que aceita alunos de toda a cidade. É a única escola de ensino médio do Distrito escolar da Filadélfia cujo tema é Direito, Democracia e História. O programa escolar aproveita os recursos históricos incomparáveis da cidade para oferecer um programa que enfatiza o estudo de todas as ciências sociais por meio da experiência americana. Os três temas pedagógicos incorporados nas aulas são:

- Deliberação democrática
- Cidadania ativa e
- Conhecimento da história



Motivos de orgulho:

- Única escola de ensino médio com ênfase em história na Pensilvânia
- Localizada no distrito histórico da Filadélfia
- Taxa de aceitação de 100% no ensino superior
- Dupla diplomação
- Parcerias com o National Constitution Center, Gilder Lehrman Institute of American History, escritório de advocacia Ballard Spahr e The History Channel
- Heights Philly Partnership School
- Localizada próxima ao Independence Hall
- Governança escolar modelada de acordo com a Constituição dos Estados Unidos
- Requisito de aprendizagem de serviço
- Finalistas da cidade, do estado e em nível nacional do National History Day
- Abordagem de “cidade como campus”
- Equipes premiadas em simulações de julgamentos e debates
- Campeonato de basquete masculino e golfe



Destaques de cursos e programas:

- Currículo de preparação para o ensino superior
- **Cursos de colocação avançada:**
 - Biologia
 - Cálculo
 - Princípios das ciências da computação
 - Literatura inglesa e redação
 - Ciências Ambientais
 - História dos Estados Unidos
 - Governo dos EUA
 - Psicologia
 - Literatura espanhola

- **Currículo exclusivo de estudos sociais:** Constituição; Historiografia; aula de colocação avançada em estudos sociais para todos os alunos do 11º ano; História mundial/Estudos internacionais; disciplinas eletivas de estudos sociais
- Aprendizagem de serviço obrigatória para todos os alunos



Parcerias:

- Escritório de advocacia Ballard Spahr
- Dupla diplomação com a Community College of Philadelphia
- Drexel University
- Gilder Lehrman Institute of American History
- Heights
- The History Channel
- Independence Branch of the Philadelphia Free Library
- National Constitution Center
- National Historical Archives
- Dupla diplomação com a Temple University



Atividades extracurriculares:

- União de alunos ázio-americanos
- União de alunos negros
- Clube de xadrez
- Clube de culinária
- Clube de dança
- Debate
- Clube de história
- Juri simulado
- Clube multicultural
- National History Day
- National Honor Society
- Jornal
- Robótica
- Governo escolar
- Clube de espírito escolar
- Anuário



Equipes esportivas:

- Badminton
- Beisebol
- Basquete — masculino e feminino
- Boliche — misto
- Animação de torcidas
- Cross country — misto
- Flag Football
- Futebol americano
- Futebol — masculino e feminino
- Softbol
- Tênis
- Atletismo — misto
- Vôlei — feminino e masculino

Creative and Performing Arts High School (CAPA)

<https://capa.philasd.org/>

901 S. Broad Street
Filadélfia, PA 19147

Diretor(a):

Alonzo S. Fulton
afulton@philasd.org

Telefone: 215-400-8140

Fax: 215-400-8141

Matrícula de alunos: 670

Requisitos de admissão:*

Notas:

As, Bs e um C (nas quatro disciplinas básicas: Língua e literatura inglesa, matemática, ciências e ciências sociais)

Presença:

90% (18 ou menos faltas não justificadas)

Testes padronizados:

50º percentil ou mais em Língua e literatura inglesa e Matemática

Requisitos adicionais:

Audição – Aprovação na prova prática do campo artístico escolhido.

Site:

Para obter mais informações, acesse: <https://capa.philasd.org/admissions/>

*Para obter informações mais específicas sobre critérios individuais da escola, acesse schoolselect.philasd.org

Linhas de transporte da SEPTA:

Metrô Broad Street,
linhas de ônibus 4, 27, 32

Programas municipais de acesso:

(com base na disponibilidade de espaço)

Programa de CTE aprovado:

- Produção de mídias digitais



Missão e abordagem de aprendizagem:

A missão da High School for Creative and Performing Arts é cultivar os talentos criativos e as aspirações de seus alunos em um programa acadêmico/artístico preparatório para o ensino superior. Em um ambiente multicultural, oferecemos um programa de estudos abrangente e sequenciado em sete disciplinas artísticas, bem como um rigoroso ensino acadêmico pré-universitário em todo o currículo. Nossos alunos formados demonstrarão o domínio de habilidades específicas que lhes permitirão ser produtivos, independentes, dedicados à aprendizagem ao longo da vida, que apreciam e respeitam a diversidade.



Motivos de orgulho:

- Participação anual na parada do Dia de Ação de Graças no Channel 6
- Participação anual na parada Cherry Blossom em Washington, DC.
- Os alunos de instrumentos participam de orquestras e bandas distritais, estaduais e regionais
- Taxa de graduação de 99%
- Taxa de aceitação de 97% no ensino superior
- Os alunos de música vocal se apresentam em eventos anuais de feriados e comemorações especiais em toda a cidade e região.
- Obras de arte visuais premiadas produzidas para exposições anuais de arte do distrito escolar e em vários locais de destaque na cidade.
- Os alunos de dança ganham bolsas de estudo anuais em competições de dança nacionais/internacionais.
- Os alunos de Mídia, Design e Televisão (MDTV) vencem competições distritais.
- Reconhecida pela *Philadelphia Magazine* como uma das “Melhores escolas da cidade”



Destaques de cursos e programas:

- **Ensino técnico e profissionalizante (CTE)**
(confira a lista na caixa em azul à esquerda)
- **Cursos de colocação avançada:**
 - Biologia
 - Língua inglesa e redação
 - Literatura inglesa e redação
 - Ciências Ambientais
 - Teoria musical
 - Psicologia
 - História mundial, história americana, governos e muito mais

Especializações em arte:

Teatro; Dança; Música instrumental; Música vocal; Artes visuais; Escrita criativa, Artes de mídia

Cursos para alunos avançados:

Oferecidos em todas as disciplinas básicas a partir do nono ano

- Dupla diplomação



Parcerias:

- The Block Church
- CAPA Home and School Association
- Clef Club
- The Kimmel Center
- Pennsylvania Music Educators Association
- Philadelphia Department of Recreation
- Philadelphia Orchestra
- Philadelphia Theater Company
- The Rock School
- Temple University
- Young Playwrights, Inc.



Atividades extracurriculares:

- Clube da união de alunos ásiso-americanos
- Aliança de alunos negros
- Projeto de fortalecimento corporal
- Clube ambiental e de jardinagem
- Aliança de gêneros e sexualidades
- Clube Let's Talk LatinX
- Juri simulado
- Clube de teatro My Vision
- National Honor Society
- Esporte
- Conselho estudantil



Equipes esportivas:

- Basquete — masculino
- Cross country — misto
- Softbol — feminino
- Vôlei — masculino
- Vôlei — feminino

Murrell Dobbins Career & Technical Education High School

<https://dobbins.philasd.org/>

2150 W. Lehigh Avenue
Filadélfia, PA 19132

Diretor(a):

Shervon Thompson
shethompson@philasd.org

Telefone: 215-400-7050

Fax: 215-400-7051

Matrícula de alunos: 1140

Requisitos de admissão:

Alunos extremamente motivados a encarar desafios acadêmicos e que tenham interesse em aprender sobre a área profissional ou técnica que escolheram são bem-vindos a participar. Para obter mais informações, acesse: <https://dobbins.philasd.org/about-us/>.

Linhas de transporte da SEPTA:

33, 54

Programas municipais de acesso:

(com base na disponibilidade de espaço)

Programas de CTE aprovados:

- Contabilidade
- Barbearia
- Biotecnologia
- Cosmetologia
- Artes culinárias
- Produção de mídias digitais
- Manutenção de instalações e propriedades
- Design de moda
- Design gráfico



Missão e abordagem de aprendizagem:

Preparamos nossos alunos para o ensino superior, mercado de trabalho, empreendedorismo e cidadania em um ambiente escolar seguro e inclusivo, com competência e confiança.



Motivos de orgulho:

Todos os bolsistas terão a oportunidade de adquirir:

- Diploma
- Certificação relacionada ao setor
- Carreiras acadêmicas e profissionais
- Empreendedorismo



Destakes de cursos e programas:

• Ensino técnico e profissionalizante (CTE)

(confira a lista na caixa em azul à esquerda)

- Estágios de CTE
- Dupla diplomação
- Programa Senior Year Only
- Parceria com a Philadelphia Financial Scholars para capacitar alunos do ensino médio com conhecimentos e recursos financeiros essenciais.
- Nas aulas de seminário, os alunos aprendem “soft skills”, habilidades interpessoais importantes para o sucesso na faculdade, na carreira e na vida adulta.



Parcerias:

- AFFIRM/AMEN
- C-CAP
- College Possible
- Heights
- HOPHL
- IBHS RHD
- JEVS Elect
- Gabinete da prefeitura para crianças e famílias
- Murrell Dobbins CTE HS Alumni Association
- Gabinete do senador Sharif Street
- Programa extracurricular: YMCA



Atividades extracurriculares:

- Anime
- Clube de artes
- Programa de desenvolvimento de liderança em mídias digitais/audiovisuais
- Badminton
- Banda
- Grupo de estudos de biologia
- Boliche
- Líderes de torcida
- Design de sites para CTE
- Clube de dança
- Dança dinâmica da Dobbins

- Grupo de estudo de leitura dos alunos da Dobbins
- Clube de design de moda
- Clube de atividades físicas
- Clube de jardinagem
- GSA
- Ajuda com aulas de reforço
- Basquete colegial júnior masculino
- Futebol americano (colegial júnior)
- K-POP
- Clube do dinheiro
- National Honor Society
- Clube da natureza
- Programa Positive Peer
- Poder de expressão
- Banda de R&B Soul com United Voices
- Clube de atividades para alunos do último ano
- Tutoria
- Basquete colegial masculino
- Futebol americano (colegial)
- Basquete colegial feminino
- Vôlei



Equipes esportivas:

- Badminton
- Beisebol
- Basquete — feminino e masculino
- Boliche
- Animação de torcidas
- Cross country
- Futebol americano
- Futebol
- Softbol
- Atletismo
- Vôlei — feminino e masculino

Thomas A. Edison H.S./John C. Fareira Skills Center

<https://edison.philasd.org/>

151 West Luzerne Street
Filadélfia, PA 19140

Diretor(a):

Lillian Izzard
lizzard@philasd.org

Telefone: 215-400-3900

Fax: 215-400-3901

Matrícula de alunos: 850

Requisitos de admissão:

Residir na área de abrangência da escola; a admissão de alunos fora da área de abrangência depende da disponibilidade de vagas. Incentivamos a inscrição dos alunos interessados em nossos programas de CTE.

Escolas de acesso:

Stetson, Clemente, DeBurgos, Potter-Thomas, Muñoz Marin

Linhas de transporte da SEPTA:

47, 56, 57

Programas municipais de acesso:

(com base na disponibilidade de espaço)

Programas de CTE aprovados:

- Colisões e reparos de carrocerias
- Tecnologia automotiva
- Cosmetologia
- Artes culinárias
- Transmissão elétrica e de energia
- Produção de filmes e vídeos
- Design gráfico
- Tecnologia relacionada à saúde
- Gestão de logística e materiais
- Encanamento
- Soldagem



Missão e abordagem de aprendizagem:

A Thomas A. Edison High School, localizada no norte da Filadélfia, atende tanto alunos da região quanto de áreas externas. Nossa missão é oferecer um ambiente seguro, acolhedor e inspirador, que promova uma comunidade onde alunos de diferentes origens familiares e culturais sejam respeitados e valorizados. O corpo docente e os funcionários da nossa escola se dedicam a ajudar cada aluno a desenvolver independência, autoconfiança e respeito pelo próximo. Com 11 programas de CTE, nosso objetivo é preparar os alunos com as habilidades necessárias para ter sucesso tanto na escola quanto ao seguir para a educação superior ou a carreira de sua preferência. Nossa equipe se empenha em ajudar os alunos a descobrir suas paixões, cultivar o gosto pelo aprendizado e se tornar membros ativos da sociedade. Atualmente, educamos mais de 850 alunos, garantindo equidade e excelência. Nosso lema "We Are Edison, Owl Pride" expressa os valores que queremos que os alunos tenham em mente durante toda a jornada escolar.

Visão: Nossa visão é preparar nossa comunidade estudantil diversa para a cidadania global, oferecendo diversas oportunidades para o sucesso acadêmico e profissional.

Missão: Todos os alunos da Edison/Fareira High School irão desenvolver seu potencial completo com as habilidades acadêmicas e interpessoais necessárias para ter sucesso. Vamos continuar a exigir altos padrões dos alunos, fornecer aos professores os recursos necessários para ministrar aulas de qualidade e oferecer aos pais o apoio necessário para participarem da educação dos filhos. Estamos preparando os alunos para a continuidade dos estudos e para o ingresso no mercado de trabalho, com ênfase em tecnologia, aprendizado baseado em investigação e habilidades vocacionais. Nosso objetivo é formar futuros líderes e prepará-los com as habilidades necessárias para avançar em suas carreiras e alcançar o sucesso.



Motivos de orgulho:

Os alunos se orgulham do amplo terreno de 26 acres, que inclui uma pista de corrida aberta à comunidade, quadras de basquete e tênis outdoor, além de campos de beisebol, futebol e futebol americano. O lago deixa o campus ainda mais bonito e serve como um espaço educacional para estudos ecológicos. Também temos o Edison 64 Memorial Garden que é visitado todos os anos por ex-alunos, veteranos e organizações de veteranos de guerra para homenagear os veteranos mortos no Vietnã que frequentaram a Edison High

School.

Outros motivos de orgulho:

- 11 programas de CTE
- Academia do 9º ano
- Loja PBIS
- Celebrações culturais
- grande número de funcionários bilíngues
- programas de mentoria
- um centro social e de jogos
- Uma série de cursos de colocação avançada
- aluno vencedor que criou a capa do Relatório Financeiro do Distrito
- Max Out of Life (programa de mentoria para meninos)
- uma grande variedade de equipes esportivas para os alunos participarem



Destaques de cursos e programas:

Cursos de colocação avançada:

- Literatura inglesa
- Espanhol
- Governo dos Estados Unidos

Ensino técnico e profissionalizante (CTE)

(confira a lista na caixa em azul à esquerda)

Outros destaques:

- Programa de especialização em artes em sala de aula
- Dupla diplomação
- Programa de dupla imersão em espanhol
- Integração completa de tecnologia em toda a escola
- Turmas para alunos avançados (Eng. 2, 3, 4; Af Am; EUA; C. Soc.; Bio; Quim; Alg 2 e Geo.)
- Estágios com vários parceiros
- Experiência de aprendizagem baseada em projetos para a graduação
- National Honor Society
- Mais de 15 Programas de EC aprovados
- Mediação com colegas/Conexões com grupos de afinidade
- Demonstração prévia da escola
- Grêmio estudantil
- Centro de treinamento de soldagem

continuação na próxima página



Parcerias:

- Programa Congreso after school
- Concilio
- Carson Valley Children's Aid
- Comhar
- Max out of Life
- the NET Community Care CUA
- Outward Bound
- Philadelphia Academies Inc.



Atividades extracurriculares:

- Adventurer's League (Clube de Dungeons and Dragons)
- Clube de tutoria esportiva
- Clube de xadrez
- Aulas particulares de ESL
- Condicionamento físico e levantamento de peso
- Jogos (esportes eletrônicos)
- Aliança de gêneros e sexualidades
- Equipe de dança Majorette
- Luta olímpica



Equipes esportivas:

- Badminton — feminino
- Beisebol
- Basquete — masculino e feminino
- Futebol americano
- Futebol
- Softbol
- Corrida/cross country
- Vôlei — feminino e masculino
- Luta olímpica

Samuel S. Fels High School

<https://fels.philasd.org/>

5500 Langdon Street
Filadélfia, PA 19124

Diretor(a):

Melissa Rasper
mjrasper@philasd.org

Telefone: 215-400-7100

Fax: 215-400-7101

Matrícula de alunos: 1250

Requisitos de admissão:

Residência na área de concentração de alunos; a admissão de alunos fora da área de concentração depende da disponibilidade do espaço e sorteio.

Escolas de acesso:

Finletter, Franklin,
Grover Washington, Harding

Linhas de transporte da SEPTA:

19, 24, 26, 67

Programa de acesso municipal:

(com base na disponibilidade de espaço)

- The Art School



Missão e abordagem de aprendizagem:

Nossa visão:

Fomenta um ambiente que estimula alunos e pais a lograrem relações de confiança que conduzem ao Sucesso social e acadêmico

Nossa missão:

A Fels High School é formada por uma equipe de educadores, funcionários e parceiros comunitários que trabalham juntos para promover excelência e equidade para todos os alunos. Nossa missão para os alunos é proporcionar aprendizado através de um sistema integrado de valores fundamentais, experiências de vida relevantes e oportunidades de aprendizado intencionais e diferenciadas.



Motivos de orgulho:

- Novas instalações de US\$ 85 milhões com um belo campus
- Piscina olímpica
- Ginásio de última geração
- Programa de filmes e vídeos
- Estúdio de televisão
- Estúdio de dança
- Quadros SMART em todas as salas de aula
- Nove laboratórios de ciências totalmente equipados
- Programas de esportes interescolares
- Turmas avançadas em todas as principais disciplinas
- Programa de música, incluindo instrumental, coral e tecnologia musical
- Aulas de arte, do nível básico ao avançado
- Programa de artes performáticas
- Parcerias comunitárias fundamentadas em uma base sólida de construção de relações com alunos, famílias, membros da comunidade e todos os envolvidos da comunidade da Fels
- Reuniões mensais para todos os anos
- Administradores, professores, orientadores, equipe de apoio e outros profissionais específicos de cada ano colaboram para oferecer suporte personalizado para cada turma
- Eventos de construção de relações
- Bailes de boas-vindas
- Eventos para funcionários vs. alunos
- Eventos para promover o espírito escolar
- Dias de atividades ao ar livre
- Atividades de animação de torcidas e muito mais!



Destaques de cursos e programas:

Cursos de colocação avançada:

- Ciências da computação
- Literatura inglesa e redação
- Ciências Ambientais
- Seminário
- Estatística
- Seminário sobre o governo dos EUA

Programa de dupla diplomação:

- Community College of Philadelphia
- La Salle University
- Temple University



Atividades extracurriculares:

- Clube de artes e artesanato
- Associação de alunos asiáticos
- Banda
- Clube do livro
- Cabaré
- Coral
- Cultura
- Dança
- Debate
- Esportes eletrônicos
- Cinema e vídeo
- Jogos
- Jardim
- GSA - Aliança de gêneros e sexualidades
- Horticultura
- Clube de inspiração
- Jazz
- Tutoria de matemática
- Orientação
- Mural Arts
- Clube do terço
- Costura
- STEM
- Clube de step/drill
- Grêmio estudantil
- Sala de estudos
- Clube de viagens
- Clubes de aulas de reforço
- Levantamento de peso
- Luta olímpica
- Anuário



Equipes esportivas:

- Badminton
- Beisebol
- Basquete — masculino e feminino
- Boliche
- Animação de torcidas
- Cross country
- Futebol americano
- Futebol — masculino e feminino
- Softbol
- Corrida — indoor e outdoor
- Esportes unificados
- Vôlei

Frankford High School

<https://frankfordhs.philasd.org/>

5000 Oxford Avenue
Filadélfia, PA 19124

Diretor(a):

Dr. Michael J. Calderone
mjcalderone@philasd.org

Telefone: 215-400-7200

Fax: 215-400-7201

Matrícula de alunos: 975

Requisitos de admissão:

Residir na área de abrangência da escola; a admissão de alunos fora da área de abrangência depende da disponibilidade de vagas.

Escolas de acesso:

Bridesburg, Harding, Juniata Park Academy, Hopkinson, Stearne, Ziegler e Phila CS for Arts at Edmunds

Linhas de transporte da SEPTA:

EL, R, 67, 75, K, J, 3, 5 e 24

Programas municipais de acesso:

(com base na disponibilidade de espaço)

Programas de CTE aprovados:

- Artes culinárias
- Hotelaria, viagens e turismo

Outros programas de admissão em toda a cidade:

- Aviação
- JROTC (ROTC Júnior - Exército)



Missão e abordagem de aprendizagem:

Na Frankford High, nos dedicamos a oferecer um ambiente educacional desafiador e acolhedor que prepara os alunos com as habilidades necessárias para o sucesso acadêmico e o desenvolvimento pessoal. Nosso enfoque é promover a resiliência, o pensamento crítico e a liderança ética, garantindo que cada aluno alcance seu potencial e contribua positivamente para a comunidade global. Ao sustentar esses princípios, preparamos nossos alunos para navegar e liderar em um mundo diversificado com confiança e responsabilidade. Na Frankford High School, não estamos apenas educando alunos, estamos moldando futuros líderes e inovadores comprometidos em fazer a diferença.



Motivos de orgulho:

- Primeira e única academia de aviação
- Colocação avançada em Princípios das ciências da computação (CSP) 2022
- Prêmio Accelerate Philly 2024 - Maior redução de evasão escolar (2021-2023)



Destaques de cursos e programas:

Programas de Ensino técnico e profissionalizante (CTE) (confira a lista na caixa em azul à esquerda)

Outras admissões em toda a cidade:

- Aviação
- JROTC

Cursos de colocação avançada:

- Biologia
- Ciências da computação
- Literatura inglesa e redação
- Governo dos EUA
- História dos EUA

Cursos para alunos avançados:

Oferecidos em todas as principais disciplinas

Programa de dupla diplomação:

Community College of Philadelphia

Eletivas:

- Sistemas de ar
- Astronomia
- Aviação
- Banda
- Cerâmica 1-3
- Coral 1-3
- Ciências da computação
- Direito penal
- Teatro
- Ciências da Terra

- Ciências Ambientais
- Violão
- Introdução à aviação
- JROTC, Culinária
- Direito
- Meteorologia
- Banda moderna
- Teatro musical
- Percussão
- Finanças pessoais
- Fotografia
- Robótica
- Preparatório para o SAT (matemática e inglês)
- Marketing de esportes
- Videografia
- Artes visuais 1-3
- Música vocal
- Loga



Parcerias:

- ArtistYear
- College MAP, patrocinado pela Ernst & Young
- Communities in Schools of Philadelphia
- Frankford Boys and Girls Club
- GEAR-UP
- Philadelphia Education Fund College Access Program (CAP)
- Relay GSE
- Temple University: carreiras de ensino superior; residência de professores



Atividades extracurriculares:

- Mês da história dos negros
- Clube de crochê/tricô
- DECA (capítulo Frankford)
- Clube de drones
- Clube de TV e jogos da Frankford High School
- Grupo de hospitalidade da Frankford
- imPULSE (banda de rock da escola)
- Clube de karaokê
- Grupo de torcedores
- Musical escolar
- Somos Uno (clube do patrimônio hispânico)
- Spectrum (união estudantil)
- Musical de primavera
- Students Run Philly Style

continuação na próxima página



Equipes esportivas:

- Badminton (municipal)
- Beisebol — colegial e colegial júnior
- Basquete — masculino e feminino, colegial e colegial júnior
- Boliche — misto (municipal)
- Animação de torcidas (municipal)
- Cross country — misto
- Flag Football (feminino)
- Futebol americano — colegial e colegial júnior
- Lacrosse — feminino e masculino
- Futebol — feminino e masculino
- Softbol — colegial e colegial júnior
- Tênis — feminino e masculino
- Corrida — misto
- Vôlei — feminino e masculino
- Luta olímpica — misto

Benjamin Franklin High School

<https://www.philasd.org/bfhs/>

550 N. Broad Street
Filadélfia, PA 19130

Diretor(a):

Dr. Khailiah Canada
kcanada@philasd.org

Telefone: 215-400-7600

Fax: 215-400-7601

Matrícula de alunos: 520

Requisitos de admissão:

Residência na área de concentração de alunos; a admissão de alunos fora da área de concentração depende da disponibilidade do espaço e sorteio.

Escolas de acesso:

Bache-Martin, Waring, Dunbar, Kearny, Spring Garden, Morris, Meade, McCall, Greenfield

Linhas de transporte da Septa:

2, 43, 61, C, metrô Broad Street

Programas municipais de acesso:

(com base na disponibilidade de espaço)

Programas de CTE aprovados:

- Artes culinárias
- Manutenção de instalações e propriedades
- Auxiliar médico/clínico
- Tecnologia de ferramentas de equipamentos de precisão
- Soldagem



Missão e abordagem de aprendizagem:

A Benjamin Franklin High School é uma comunidade colaborativa de alunos diversificados, educadores dedicados, famílias acolhedoras e partes interessadas engajadas na comunidade. A comunidade escolar reconhece cada aluno como um indivíduo e se esforça para capacitar todos os alunos a identificar e atingir seu pleno potencial intelectual e social. Os alunos formados pela Benjamin Franklin High School serão motivados, confiantes, aceitarão a si mesmos e aos outros e aplicarão ativamente suas habilidades no ensino superior, na carreira ou nas trajetórias militares após o ensino médio, a fim de se tornarem aprendizes constantes e membros produtivos da comunidade. Quando os alunos se formam na BFHS, eles têm a opção de obter não apenas o diploma do ensino médio, mas também a certificação em um dos programas de CTE.



Motivos de orgulho:

- 100% dos alunos de CTE foram aprovados nas certificações para ingressar diretamente no mercado de trabalho depois de formados
- Único JROTC da Marinha na cidade oferecido aos alunos do 9º ao 12º anos para ajudá-los a aprender disciplina e liderança
- Escolta ao estandarte da JROTC
- Preparação ASVAB para militares
- Laboratório da WHY? na escola integrado ao currículo de inglês
- Equipes excepcionais de esportes, Animação de torcidas e dança
- Workshops trimestrais para os pais durante o dia e a noite
- Programa de mentoria feminino e masculino
- Cafeteria administrada por alunos
- Dois lounges para alunos
- Prédio recém-reformado
- 2 laboratórios de informática completos
- Campeões de futebol americano de 2014-15 da 4A Public League da PIAA
- Oferta de dois idiomas estrangeiros: espanhol e francês
- Incentivo e demonstração de diversidade cultural entre os alunos
- Professores altamente qualificados provenientes de contextos diversos lecionam em todos os cursos
- Programa de assistência médica clínica
- Soldagem
- Equipamentos de precisão
- Manutenção de propriedades

- Culinária
- Marinha e escolta ao estandarte da JROTC
- Espanhol e francês
- Chromebooks para todos os alunos



Destaques de cursos e programas:

- Os Programas de Ensino técnico e profissionalizante (CTE) oferecem aos alunos qualificados uma experiência de aprendizado única, com atividades práticas e certificações. *(Confira uma lista de programas de CTE na caixa azul, à esquerda)*
- Oferta de turmas avançadas em preparação para cursos de colocação avançada
- Programas de apoio a autistas e de habilidades da vida cotidiana
- Ninth Grade Academy, onde todos os novos alunos do 9º ano são designados a uma equipe e um diretor assistente dedicado ao seu sucesso!
- O programa de artes culinárias e hotelaria relacionada foca em carreiras em serviços de hospedagem, comércio, hotelaria e alimentação institucional, bem como viagens e turismo, com o apoio da Pennsylvania Convention Center Authority e da Community College of Philadelphia; os alunos podem obter certificações do setor após dois anos consecutivos
- Dupla diplomação com a CCP
- Programa Upward Bound
- ROTC Júnior - Exército



Parcerias:

- Achieving Independence Center (AIC)
- Bethanna (Centro de engajamento de alunos e famílias)
- CCAP
- Community College of Philadelphia
- Congregation Rodeph Shalom
- District 21 - Soldagem
- ELECT para adolescentes grávidas e com filhos
- Programa preparatório para o ensino superior Gear-Up
- Iniciativa para pessoas sem-teto - Programa Teen Evolution
- Estágios em CTE (alguns remunerados!)
- Logan Hotel

continuação na próxima página

- Outward Bound
- Philadelphia Academies Inc
- Philadelphia Young Playwrights
- Project Pride
- Teen Wellness Center
- Temple University
- Programa Upward Bound
- WHYY



Atividades extracurriculares:

- Anime
- Clube de artes
- Clube de xadrez
- Clube de debates
- Clube de teatro
- Escolta ao estandarte da JROTC
- União de alunos da Filadélfia (em toda a cidade)
- Robótica
- Associação de governo estudantil
- Jornal estudantil
- Clube de mídia da WHYY
- Anuário



Equipes esportivas:

- Badminton
- Beisebol
- Basquete — masculino e feminino
- Animação de torcidas — misto
- Cross country — feminino e masculino
- Futebol americano
- Lacrosse — feminino
- Futebol — feminino e masculino
- Softbol
- Natação
- Corrida (indoor e outdoor) — feminino e masculino
- Vôlei — feminino

Franklin Learning Center High School

<https://flc.philasd.org/>

616 North 15th Street
Filadélfia, PA 19130

Diretor(a):

Nicole Lee
nlee@philasd.org

Telefone: 215-400-7570

Fax: 215-400-7571

Matrícula de alunos: 715

Requisitos de admissão:*

Nota:

As, Bs e dois Cs (nas quatro disciplinas básicas: Língua e literatura inglesa, matemática, ciências e ciências sociais)

Presença:

90% (18 ou menos faltas não justificadas)

Testes padronizados:

50º percentil ou mais em
Língua e literatura inglesa ou
Matemática

Requisitos adicionais:

Música e dança (1) Audição
Especializações em arte: (1)
Apresentação de portfólio

Site:

Para obter mais informações,
acesse: <https://flc.philasd.org/admissions/>

*Para obter informações mais específicas sobre critérios individuais da escola, acesse schoolselect.philasd.org

Linhas de transporte da SEPTA:

2, 23, 43, metrô Broad Street

Programas municipais de acesso:

(com base na disponibilidade de espaço)

Programas de CTE aprovados:

- Administração de empresas
- Auxiliar médico/clínico



Missão e abordagem de aprendizagem:

A FLC é uma comunidade escolar inclusiva dedicada à promoção de um corpo estudantil diversificado por meio de uma formação com sensibilidade cultural que prepara os alunos com as habilidades profissionais e sociais necessárias para que se tornem membros excepcionais da comunidade da cidade, da nação e do mundo.



Motivos de orgulho:

- 1 das 36 escolas de ensino médio da PA a ganhar o prêmio de Engajamento Cívico do governo.
- 6 indicações para o prêmio Philadelphia Independence Awards para musicais do Ensino Médio
- Departamento de idiomas
- Selo de alfabetização bilíngue [os alunos receberam selos nos seguintes idiomas: Árabe, bengali, birmanês, chinês (cantonês), chinês (mandarim), francês, crioulo haitiano, espanhol]
- Exame nacional de francês da AATF [os alunos ganharam medalhas de ouro, prata e bronze, além de menções honrosas]
- Exame de colocação avançada em espanhol
- Escola credenciada pela Middle States
- Escola notável com Título I
- Distinção em nível estadual para julgamento simulado
- Finalistas nacionais em competições da HOSA
- Melhor redator editorial do estado da Pensilvânia
- 7 melhores cartunistas editoriais (Pennsylvania School Press Association)
- Prêmio regional para alunos do Meio-Atlântico em Jornalismo Sério (2021)
- Primeiro lugar na categoria "Fotografia de reportagem única" da Columbia Scholastic Press Association (2020)
- Segundo lugar na categoria "Pacote de notícias em vídeo" pela Columbia Scholastic Press Association (2020)
- Nova pista de dança
- Apresentações de musicais da Broadway
- 4 professores certificados pelo National Board
- keystones:
 - Superou a meta de crescimento da Pensilvânia no Keystone de Inglês com uma taxa de crescimento de 12,26.
 - Superou a meta de crescimento da Pensilvânia no Keystone de Biologia com uma taxa de crescimento de 3,97.

- Atendeu à meta de crescimento da Pensilvânia no Keystone de Matemática
- Administração de empresas: Vencedora estadual do FBLA e qualificada para a etapa nacional
- Programa Girl's Lead



Destaques de cursos e programas:

- Programas de Ensino técnico e profissionalizante (CTE) (confira a lista na caixa em azul à esquerda)
- National Honor Society, Jornal da Escola, National Honor Society de Dança, Programas Esportivos
- Inglês - Itinerários para turmas avançadas e cursos de colocação avançada
- A FLC financia bibliotecas diversificadas para cada sala de aula, a fim de garantir o acesso a livros que os alunos gostem de ler.
- Matemática - Itinerários para turmas avançadas, cursos de colocação avançada e dupla diplomação em matemática
- Ciências - Itinerários para turmas avançadas, cursos de colocação avançada e dupla diplomação em ciências
- Assistência médica - Associação de profissionais da HOSA-Future Health; certificações NOCTI, HIPAA, OSHA, CPR e AMCA
- O programa de artes visuais participa:
 - Exposição de arte de inverno da FLC
 - Exposição de arte de primavera da FLC
 - Exposição de arte da Philadelphia Sketch Club High School
 - Exposição de arte para jovens artistas do distrito
- Os alunos de artes ganharam: Prêmio National Scholastics Art Award, ouro e prata
- Os alunos de artes participam de aulas depois do horário da escola, nos fins de semana e durante o verão na:
 - PAFA
 - Moore College of Art
 - Philadelphia Museum of Art
- Dupla diplomação-
 - Arcadia
 - Harrisburg University
 - Community College of Philadelphia
 - LaSalle
- Destaques de dança:
 - 4 anos de formação em dança holística, incluindo treinamento técnico, acadêmico e profissional

continuação na próxima página

- Treinamento técnico de dança com profissionais experientes em técnicas de balé, dança moderna, jazz, teatro musical, Dunham, desenvolvimento de coreografia e pesquisa.
- O instrutor de dança é certificado pelo estado da Pensilvânia em educação em dança
- Parcerias profissionais:
 - Philadelphia Ballet - Programa de orientação coreográfica do ensino médio
 - Jeanne Ruddy's Performance Garage
 - National Dance Education Organization
- A FLC Dance é membro da NDEO - Organização Nacional de Educação em Dança
- A FLC Dance é membro ativo da National Honor Society for Dance Arts
- Os alunos de FLC Dance se apresentam constantemente no All City Dance Ensemble
- A FLC Dance se orgulha de ter recebido bolsas de estudo em Coreografia consecutivamente
- Produções feitas pelos alunos, com coreografia criada por eles mesmos
- Alguns locais de apresentação:
 - Performance Garage
 - Fringe Arts
 - Merriam Theater
 - Cherry Street Pier
 - Kimmel Center
- Departamento de idiomas - Exame de colocação avançada em espanhol
- International Day
- Apresentações
- musicais:
 - Show de inverno
 - Show de primavera
 - Dois musicais (outono e o espetáculo de primavera mais longo) (Sister Act, Dreamgirls, Little Shop of Horrors, Pippin, The Wiz, Putnam County Spelling Bee)
- Locais onde nos apresentamos:
 - The Met
 - Citizens Bank BallPark
 - The Pennsylvania Convention Center
 - PMEA Conference
 - Prefeitura
 - 440
 - The Fillmore
 - Praia de Wildwood
 - e muitos, muitos outros lugares
- Programas e ofertas

- Conjunto POPS (combinação de banda e orquestra)
- Banda de música moderna (vários níveis, do iniciante ao avançado (banda da casa)
- Coral
- Teatro musical
- Teoria musical
- Introdução à música
- Ofertas uma vez por semana:
 - Aulas de instrumentos de sopro de madeira
 - Aulas de instrumentos de metal
 - Aulas de contra-baixo/violoncelo
 - Aulas de violino/viola
 - Aulas de violão
 - Aulas de baixo elétrico
 - Aulas de bateria
 - Drumline
 - Tecnologia musical
 - Conjunto de instrumentos de metal
 - Grupo de torcedores



Parcerias:

- Orquestra e coral da cidade
- ArtistYear (ensino artístico através da AmeriCorp)
- ArtSmart (semanalmente, 30 minutos de aulas de piano e canto)
- College Possible
- Deloitte
- Heights Philadelphia
- Lockton BOLD
- Performance Garage
- Philadelphia Ballet
- Philadelphia Opera
- Philadelphia Orchestra
- Project440 (preparação acadêmica e trabalho comunitário sem fins lucrativos)
- The Unscripted Project (programa de aprimoramento em 10 semanas)
- Urban Affairs Coalition



Atividades extracurriculares:

- Clube de artes
- Clube de artesanato
- Esportes eletrônicos
- GSA (em breve)
- Jornal escolar The FLASH
- Juri simulado
- Tutoria da National Honor Society
- Esportes da PIAA
- Clube de costura
- Jogos de mesa

continuação na próxima página



Equipes esportivas:

- Badminton — feminino
- Beisebol
- Basquete — masculino, colegial júnior
- Basquete — feminino e masculino, colegial
- Animação de torcidas
- Cross country — misto
- Futebol americano — colegial
- Golfe — misto
- Futebol
- Softbol
- Atletismo — misto
- Vôlei — colegial feminino e masculino
- *outros esportes podem estar disponíveis por meio de parcerias com outras escolas*

Horace Furness High School

<https://furness.philasd.org/>

1900 South 3rd Street
Filadélfia, PA 19148

Diretor(a):

Daniel S. Peou
dpeou@philasd.org

Telefone: 215-400-8300

Fax: 215-400-8301

Matrícula de alunos: 800

Requisitos de admissão:

Residência na área de concentração da escola; a admissão de alunos fora da área de abrangência depende da disponibilidade de vagas e é feita por sorteio.

Escolas de acesso:

Meredith, Jackson,
Kirkbride, Nebinger,
Sharswood, Taggart,
Abigail Vare at George Washington

Linhas de transporte da SEPTA:

57, 79



Missão e abordagem de aprendizagem:

A Furness High School é uma escola de ensino médio completa e diversificada localizada no sul da Filadélfia. Todos os envolvidos se esforçaram para criar um ambiente escolar positivo e têm um histórico de inter-relações afirmativas entre toda a comunidade escolar, independentemente de suas diferenças culturais. A escola foi nomeada em homenagem a Horace Howard Furness, formado na Harvard Law School, acadêmico e especialista em Shakespeare. A missão da Furness High School é refletir os princípios acadêmicos de Horace Howard Furness, dando a cada aluno a oportunidade de se preparar para se tornar um adulto produtivo através dos estudos e de atividades que os conectem a carreiras e à comunidade.

A população total é de cerca de 800 alunos. A composição étnica e racial do corpo estudantil é extremamente diversificada. Em termos organizacionais, a Furness High School faz parte da Learning Network 13 do The School District of Philadelphia, junto com outras escolas de ensino médio de bairro e técnicas (CTE).

DECLARAÇÃO DE VISÃO - Nossa visão é a de uma comunidade escolar segura e diversificada onde todos os alunos alcançarão seu potencial mais elevado.

DECLARAÇÃO DE MISSÃO - Nossa missão é fornecer ferramentas sociais e acadêmicas em um ambiente seguro e acolhedor que capacita os alunos a usar competências multiculturais para se tornarem cidadãos produtivos em nossa sociedade global.



Motivos de orgulho:

- Implementação de práticas restaurativas com enfoque cultural em vez de ações disciplinares, com taxa de suspensão reduzida, especialmente para jovens negros.
- Equipe diversificada de funcionários e alunos que representam vários países, incluindo Quênia, China, Albânia, Camboja, Porto Rico, República Dominicana, Irlanda, Coreia, França e Itália.
- Coral municipal
- Dois professores de artes em um programa musical completo com apresentações fora da escola.
- Credenciamento da Middle States
- Publicação dirigida por alunos

- Mídia de notícias produzida por alunos
- Celebração de diversas culturas com música, dança e festival gastronômico
- Clube de jardinagem



Destaques de cursos e programas:

Cursos de colocação avançada:

- História da arte
- Biologia
- Cálculo
- Química
- Chinês
- Literatura inglesa e redação
- Governo dos EUA
- História dos EUA

Programas:

- Curso de contabilidade
- Artes/teatro
- Idioma do patrimônio chinês
- Programa ESOL
- Aulas para alunos avançados:
 - Biologia
 - Cálculo
 - Inglês II
- Introdução ao cinema e jornalismo
- Música/Música internacional
- Espanhol para nativos



Parcerias:

- College Access Program (CAP)/ Philadelphia Education Fund
- Community College of Philadelphia - School to Work Program
- Eat Right Philly
- HIAS
- La Puerta Abierta
- Mural Arts of Philadelphia
- Out of School Time (OST) - 21CCLC
- Young Women and Men in Charge
- Upward Bound, Community College of Philadelphia
- VietLead Philly Roots



Atividades extracurriculares:

- Clube de jardinagem
- Clube de coreano
- Clube de corrida
- Clube de mídias sociais



Equipes esportivas:

- Badminton — feminino
- Beisebol
- Basquete
- Futebol americano (compartilhado com a Southern HS)
- Futebol — feminino e masculino
- Vôlei

Girard Academic Music Program (GAMP)

<https://gamp.philasd.org/>

2136 W. Ritner Street
Filadélfia, PA 19145

Diretor(a):

Joanne Beaver (*interina*)
jbeaver@philasd.org

Telefone: 215-400-8230

Fax: 215-400-8231

Matrícula de alunos: 628

(População total - Ensino fundamental II e médio.)

Requisitos de admissão:*

Notas:

As, Bs e um C (*nas quatro disciplinas básicas: Língua e literatura inglesa, matemática, ciências e ciências sociais*)

Presença:

90% (18 ou menos faltas não justificadas)

Testes padronizados:

50º percentil ou mais em Língua e literatura inglesa e Matemática

Requisitos adicionais:

Audição – Alunos que atendem aos critérios acadêmicos são convidados para uma prova prática, onde suas habilidades serão avaliadas. **TODOS OS CANDIDATOS** passarão por uma audição de música vocal, pois todos os alunos participam dos corais da nossa escola. Os alunos que tiveram aulas por pelo menos um ano em instrumentos de banda ou orquestra, além de piano, harpa, guitarra ou bateria, também podem fazer uma audição instrumental. Esteja ciente de que saber tocar um instrumento não aumenta as chances de aceitação.

Sítio:

Para obter mais informações, acesse: <https://gamp.philasd.org/admissions/>

*Para obter informações mais específicas sobre critérios individuais da escola, acesse, acesse schoolselect.philasd.org

Linhas de transporte da SEPTA:

7, 37, G, C, metrô Broad Street



Missão e abordagem de aprendizagem:

O Girard Academic Music Program (GAMP) é uma escola preparatória para o ensino superior que oferece um ambiente educacional exclusivo com foco na preparação para o ensino superior e para o mercado de trabalho, permitindo que todos os alunos dos 5º ao 12º anos tenham a música como disciplina principal. Como uma comunidade que busca a excelência acadêmica e musical, estamos comprometidos com o desenvolvimento contínuo de um ambiente educacional no qual todos os alunos tenham sucesso. Com base em pesquisas e em nosso próprio conhecimento coletivo sobre as melhores práticas de ensino, proporcionaremos um ambiente educacional cooperativo e interativo, com rigorosos padrões, que atenda às diversas necessidades dos alunos.



Motivos de orgulho:

- Associação de pais e mestres altamente engajada e ativa
- Participação em competições musicais regionais e estaduais
- Blue Ribbon School 2020-2021
- Clima de escola pequena
- Currículo de preparação para o ensino superior
- 100% dos formandos foram aceitos em uma universidade/faculdade de quatro anos
- Apresentações televisionadas no Chickie's & Pete's e no Xfinity Live durante eventos dos Phillies e dos Eagles
- Coral em destaque nas cerimônias de posse da cidade
- Participação em festivais de música municipais e do estado da Pensilvânia
- Apresentação ao lado da atriz da Broadway Idina Menzel no National Museum of American Jewish History
- Vencedores dos prêmios:
 - Grammy Signature School Enterprise Award
 - Melhores escolas da Filadélfia - Philadelphia Magazine
 - Concurso municipal de líderes de torcida do ensino médio
 - Competições nacionais de scrabble e xadrez



Destaques de cursos e programas:

Cursos de colocação avançada são oferecidos em Estatística, Literatura, Língua e redação, Biologia, História, Ciências Ambientais, Teoria Musical e História dos EUA

Cursos para alunos avançados são oferecidos nas disciplinas de Álgebra, História dos EUA, Inglês e Química.

Os alunos têm um dia de 8 períodos, o que lhes permite acumular créditos de graduação que excedem em muito as exigências do estado.

Cursos eletivos são oferecidos de forma rotativa em Literatura, Ciências, Tecnologia, Ciências Sociais, Comunicação e em todos os aspectos do extenso currículo musical da escola, incluindo laboratório de piano, tecnologia musical, negócios da música e composição musical moderna.



Parcerias:

- Allegro Music Consultants
- American Choral Directors Association (ACDA): os alunos participam anualmente.
- Kimmel Cultural Center - São oferecidas aulas especiais
- LyricFest Philadelphia (<https://lyricfest.org/>)
- Mic'd Up
- Pennsylvania Music Educators Association (PMEA): Mac Holcomb, diretor musical do GAMP, é membro do Conselho de Liderança do D12 e os alunos participam anualmente.



Atividades extracurriculares:

- AAPI
- Clube de artes
- União de alunos negros
- Xadrez
- Clube de escrita criativa
- Debate
- Clube DREAMS (DEI)
- GSA
- Musical anual da escola
- Scrabble
- Conselho estudantil



Equipes esportivas:

- Beisebol — masculino
- Basquete — masculino
- Animação de torcidas — mista
- Cross country — misto
- Softbol — feminino
- Tênis — misto

Hill-Freedman World Academy High School

<https://hfw.philasd.org/>

1100 E Mt. Pleasant Street
Filadélfia, PA 19150

Diretor(a):

Anthony Majewski
afmajewski@philasd.org

Telefone: 215-400-3530

Fax: 215-400-3531

Matrícula de alunos: 625

Requisitos de admissão:*

Nota:

As, Bs e dois Cs (nas quatro disciplinas básicas: Língua e literatura inglesa, matemática, ciências e ciências sociais)

Presença:

90% (18 ou menos faltas não justificadas)

Testes padronizados:

50º percentil ou mais em Língua e literatura inglesa ou matemática

Síte:

Para obter mais informações, acesse: <https://hfw.philasd.org/admissions/>

*Para obter informações mais específicas sobre critérios individuais da escola, acesse schoolselect.philasd.org

Linhas de transporte da SEPTA:

H, XH, L



Missão e abordagem de aprendizagem:

Nossa missão: Nossa missão é criar um ambiente de aprendizado rigoroso que forme para toda a vida alunos comprometidos em se tornarem cidadãos informados, solidários e com uma visão global.

Compromisso da escola: Acredito que o amor, a verdade, a justiça, a misericórdia e a paz podem transformar o destino de nossa terra. Creio que, se não valorizarmos todas as pessoas igualmente, daqui a pouco tempo ninguém terá muita importância. Buscarei em meu coração viver não só para mim, mas para o meu próximo, com amor. Falarei em nome do amor, da verdade, da justiça, da misericórdia e da paz em meu lar, em minha escola, em minha comunidade e em meu país, mesmo que isso signifique falar sozinho.

Declaração de missão da IB: A International Baccalaureate visa desenvolver jovens curiosos, conhecedores e atenciosos, que contribuam para criar um mundo melhor e mais pacífico por meio da compreensão intercultural e do respeito mútuo. Para alcançar esse objetivo, a organização colabora com escolas, governos e organizações internacionais para desenvolver programas desafiadores de educação internacional e avaliações rigorosas. Esses programas incentivam alunos de todo o mundo a se tornarem aprendizes ativos, compassivos e contínuos, que reconhecem que pessoas com opiniões e perspectivas diferentes também podem ter razão.



Motivos de orgulho:

- Documentário da HBO de 2023 - Stand up and Shout
- Segundo lugar no Prêmio nacional de melhor entre as escolas Escalante-Graddillas de 2015
- 12 Plus - Organização sem fins lucrativos interna para apoiar o planejamento pós-secundário, como inscrições para faculdades e FAFSA
- Sede do supercomplexo esportivo Germantown
- Laboratórios de biologia e química de última geração
- Os únicos estúdios de gravação de música completos de última geração na cidade da Filadélfia
- Três álbuns originais de alunos produzidos pela gravadora da escola, a Hill-Freedman Records
- Taxa de aceitação de mais de 96% no ensino superior

- A turma de 2024 ganhou mais de US\$ 2 milhões em bolsas de estudo
- Programas especializados para alunos com necessidades de suporte complexas que abrangem uma ampla variedade de excepcionalidades e habilidades intelectuais, incluindo autismo, deficiências intelectuais, deficiências múltiplas, deficiências físicas e deficiências de linguagem.



Destaque de cursos e programas:

- A Hill-Freedman oferece o programa International Baccalaureate Middle Years (9º e 10º anos) e o programa Diploma (11º e 12º anos), reconhecidos e avaliados internacionalmente
- O International Baccalaureate Continuum para preparação universitária da 9ª ao 12ª anos e possível crédito universitário por meio dos cursos do programa Diploma IB
- Orientação internacional com base nos perfis dos alunos
- Autodescoberta por meio do projeto pessoal, curso de teoria do conhecimento e 150 horas de comunidade, ação e serviço
- Educação digital por meio de um laboratório de tecnologia musical de última geração
- Pequena comunidade escolar que oferece um ambiente de sala de aula individualizado e acolhedor
- Programa de tecnologia musical reconhecido mundialmente para os 9º e 10º anos



Parcerias:

- 12 Plus
- CCP
- Gabinete do vereador Phillips
- CSI
- Drexel University
- Eat Right Now
- Friends of HFWA Records
- Get Lifted
- ODR
- PASSHD - Shippensburg, IUP, Kutztown, East Stroudsburg, Millersville, etc.
- Philadelphia Eagles
- Philadelphia Library
- Deputado estadual Raab - Programa "Senior to Senior"
- Step Up to College



Atividades extracurriculares:

- Clube de animes
- Clube de artes

continuação na próxima página

- União de alunos negros
- Clube de xadrez
- Coral
- Condicionamento físico
- Clube de jogos
- Empoderamento feminino
- GSA
- Clube da gentileza
- Tecnologia musical
- National Honor Society
- Grêmio estudantil
- Clube de caminhada



Equipes esportivas:

- Beisebol — masculino
- Basquete — masculino e feminino
- Futebol americano — masculino — parceria com a MLK
- Futebol — masculino e feminino
- Atletismo — indoor e outdoor — misto
- Vôlei — feminino
- Luta olímpica — masculino — parceria com a Martin Luther King HS

Kensington Creative & Performing Arts High School

<https://kcapa.philasd.org/>

1901 North Front Street
Filadélfia, PA 19122

Diretor(a):

Patricia McDermott-Fair
pmcdermott@philasd.org

Telefone: 215-400-7400

Fax: 215-400-7401

Matrícula de alunos: 527

Requisitos de admissão:

Residência na área de concentração de Kensington Multiplex; a admissão de alunos fora da área de concentração depende da disponibilidade do espaço e sorteio.

Escolas de acesso:

Memphis St. Charter School,
Hartranft, Hunter, McKinley, Welsh
e Brown

Linhas de transporte da SEPTA:

3, 39, 57, 89,
linha Market-Frankford

Programa de acesso municipal:

(com base na disponibilidade de espaço)

Programa de CTE aprovado:

- Produção de mídias digitais



Missão e abordagem de aprendizagem:

A missão da Kensington Creative and Performing Arts High School é oferecer aos nossos alunos um programa acadêmico rigoroso e uma experiência educacional completa em um ambiente de aprendizado seguro e acolhedor, que os prepare para o ensino superior, o mercado de trabalho e oportunidades na área acadêmica e no campo das artes expressivas.



Motivos de orgulho:

- Certificação LEEDS Platinum
- Trabalhos artísticos e fotografias de alunos exibidos em galerias e empresas locais
- Professor de Artes eleito professor de Artes do ano no SDP
- Professor de dança vencedor do prêmio Lindback
- Currículo abrangente de introdução às artes para alunos do 9º ano
- Tecnologia de última geração em todas as salas de aula acadêmicas
- Instalações de última geração
- Selo estadual de alfabetização bilíngue para alunos ao longo dos anos
- O programa de Produção de mídias digitais colabora com empresas locais para gravar comerciais e realizar sessões de fotos
- Apresentações de produções musicais
- Apresentações de dança durante todo o ano
- Criação de folhetos de artes gráficas para eventos escolares
- Vencedor do prêmio Philly Impact na categoria Parceiro Comunitário por um projeto em parceria com o Centro de Atividades para Idosos da Lutheran Settlement House.
- Exposições de Arte realizadas várias vezes ao ano, com apresentações de trabalhos de alunos nas áreas de cinema, artes gráficas, artes plásticas e fotografia.
- Colaboração estreita com o 26º Distrito Policial
- Alunos de Produção de mídias digitais premiados com o Congressional Art Award duas vezes nos últimos três anos.
- Alunos de Produção de mídias digitais participaram dos festivais de cinema NFL Films High School e do Rocketfest Student.
- Alunos de Produção de mídias digitais venceram o concurso local do SkillsUSA na categoria Exposição de Capítulo.
- Belo espaço para almoço ao ar livre
- Edifício climatizado
- Ampla iluminação natural em todo o

edifício

- Oportunidade de participar de 20 esportes nas modalidades colegial/colégio júnior



Destaques de cursos e programas:

- Ensino técnico e profissionalizante (CTE) *(Confira a lista na caixa em azul à esquerda)*
- Produção de mídias digitais
- Cerâmica
- Dança
- Teatro musical
- Artes visuais
- Introdução à história do cinema
- Anatomia e fisiologia
- Botânica
- Questões contemporâneas na ciência
- Introdução às artes
- Tradições culturais nas artes
- Estudo do Direito
- Programa Civitas Through Caritas com a Villanova University



Parcerias:

- 9th Grade Success Network (PAI)
- Artwell
- College Access Program
- The Heights
- LNES
- Philly Truce



Atividades extracurriculares:

- Liga de esportes eletrônicos
- Coral
- Cinematografia
- Dança
- Drumline
- Produção musical
- Olimpíadas de ciências
- Esporte
- Grêmio estudantil
- Teatro
- Anuário



Equipes esportivas:

- Badminton
- Beisebol
- Basquete — colegial e colegial júnior masculino
- Basquete — colegial e colegial júnior feminino e colegial e colegial júnior masculino
- Futebol americano — colegial e colegial júnior
- Futebol — feminino e masculino
- Softbol
- Vôlei — feminino e masculino
- Luta olímpica

Kensington Health Sciences Academy High School

<https://khsa.philasd.org/>

2463 Emerald Street
Filadélfia, PA 19125

Diretor(a):

Nimet Eren
neren@philasd.org

Telefone: 215-400-3600

Fax: 215-400-3601

Matrícula de alunos: 450

Requisitos de admissão:

Residência na área de concentração de alunos; a admissão de alunos fora da área de concentração depende da disponibilidade do espaço e sorteio.

Escolas de acesso:

Memphis St. Charter School,
Hartranft, Hunter, McKinley, Welsh
e Henry Brown

Linhas de transporte da SEPTA:

3, 5, 39 e 54,
linha Market-Frankford El

Programas municipais de acesso:

(com base na disponibilidade de espaço)

Programas de CTE aprovados:

- Auxiliar de saúde bucal
- Tecnologia relacionada à saúde
- Auxiliar de medicina esportiva/reabilitação



Missão e abordagem de aprendizagem:

A missão da Kensington Health Sciences Academy é preparar cada aluno de forma acadêmica e holística, para que se torne um membro responsável e dedicado da comunidade, pronto para enfrentar a faculdade ou o mercado de trabalho após a formatura.

Nós nos empenhamos para alcançar esse cenário pelo desenvolvimento de nossa comunidade juntos, aprendendo por meio da investigação, valorizando a integridade e celebrando o aprendizado.



Motivos de orgulho:

- Mayor's Office of Education Community School
- 3 programas de Ensino técnico e profissionalizante (CTE) (enfermagem, odontologia, medicina esportiva)
- 3 aulas de Colocação Avançada (AP) (Governo, literatura inglesa, espanhol)
- Belas artes
- Artes gráficas
- Francês
- Atletismo
- Clubes



Destaques de cursos e programas:

- Ensino técnico e profissionalizante (CTE) *(Confira a lista na caixa em azul à esquerda)*
- Cursos de Colocação Avançada:
 - Literatura inglesa
 - Governo
 - Espanhol
- Dupla diplomação
- Academia do 9º ano
- Francês
- Artes gráficas
- Belas artes



Parcerias:

- 12+
- Mayor's Office of Education
- Philly Heights
- St. Chris Hospital Program
- Widener University
- YMCA



Atividades extracurriculares:

- Clube de ciclismo
- Clube de crochê
- HOSA
- Mural Arts
- National Honor Society
- Clube de poesia
- Clube de corrida
- Grêmio estudantil
- YMCA



Equipes esportivas:

- Badminton
- Beisebol
- Basquete — feminino e masculino
- Futebol americano
- Futebol — feminino e masculino
- Softbol
- Vôlei — feminino e masculino

Kensington High School

<https://kensingtonhs.philasd.org/>
Instagram: @kensingtonhighschool

2051 E. Cumberland Street
Filadélfia, PA 19125

Diretor(a):

Dr. José E. Lebrón
jlebron@philasd.org

Telefone: 215-400-7700

Fax: 215-400-7701

Matrícula de alunos: 531

Requisitos de admissão:

Residência na área de concentração de alunos; a admissão de alunos fora da área de concentração depende da disponibilidade do espaço e sorteio.

Escolas de acesso:

Memphis St. Charter School,
Hartranft, Hunter, McKinley, Welsh,
Henry Brown

Linhas de transporte da SEPTA:

3, 5, 39, 54, Market-Frankford Line

Programas municipais de acesso:

(com base na disponibilidade de espaço)

Programas de CTE aprovados:

- Tecnologia de sistemas de informática
- Tecnologia em engenharia
- Vendas, marketing e empreendedorismo



Missão e abordagem de aprendizagem:

À medida que avançamos em direção ao futuro, nossa missão é preparar e motivar alunos capacitados com perseverança e desejo de sucesso. Estabeleceremos um ambiente inclusivo que enfatize a excelência acadêmica e o serviço comunitário a fim de apoiar nossos alunos à medida que se tornam cidadãos responsáveis e bem-sucedidos em nossa sociedade global.

Nossa abordagem ao aprendizado é orientada pela crença de que todos os alunos:

- Possam realizar e atingir seu potencial de aprendizado, eliminando a lacuna de desempenho.
- Serão educados em um ambiente seguro e organizado.
- Aprenderão de forma colaborativa, de acordo com as necessidades individuais, por meio de um currículo rigoroso e relevante de padrões prontos para o ensino superior e a carreira.
- Serão inspirados por modelos atenciosos que são apaixonados e comprometidos com os alunos da Kensington e com a missão da escola.



Motivos de orgulho:

Temos orgulho do espírito de “tigre” que nos ajudou a alcançar:

- Certificação total pela Middle States Commission on Elementary and Secondary Schools.
- Programas de carreira e técnicos (CTE) de estudo em vendas e marketing, engenharia, e tecnologia de sistemas de suporte de computação.
- Colocação de educação continuada para nossos alunos egressos em: Community College of Philadelphia; Temple University; West Chester; LaSalle University; Indiana University of Pennsylvania; e escolas militares e profissionalizantes.
- Celebrados na primeira edição anual dos prêmios Accelerate Philly, por aumentar as pontuações em Literatura nos exames Keystone.



Destaques de cursos e programas:

- Ensino técnico e profissionalizante (CTE) (Confira a lista na caixa em azul à esquerda)
- Dupla diplomação
- Cursos para alunos avançados em inglês e matemática, 9º ao 12º anos



Parcerias:

- 12+
- Be Body Positive Philly
- Bicycling Coalition Youth Cycling Program
- City Year
- Community College of Philadelphia
- Congreso de Latinos Unidos
- Cousins Supermarket
- GEAR UP
- Heights Philadelphia
- Hispanic Chambers of Commerce
- Jewish Family and Children's Service of Greater Philadelphia (JFCS) – Education and Outreach Services Department
- Outward Bound of Philadelphia
- PHENND (Philadelphia Higher Education Network for Neighborhood Development)
- Quik Stop
- Rock to the Future music program
- Urban Worship Center



Atividades extracurriculares:

- Clube de artes
- Clube de ciclismo
- DECA
- Clube de engenharia
- Skills USA
- Grêmio estudantil
- Clube do videogame
- Anuário



Equipes esportivas:

- Badminton
- Beisebol
- Basquete
- Basquete — colegial júnior
- Futebol americano
- Futebol
- Softbol
- Vôlei

Martin Luther King High School

<https://mlkhs.philasd.org/>

6100 Stenton Avenue
Filadélfia, PA 19138

Diretor(a):

Keisha Q. Wilkins
kqfaust@philasd.org

Telefone: 215-400-3500

Fax: 215-400-3501

Matrícula de alunos: 571

Requisitos de admissão:

Residência na área de concentração de alunos; a admissão de alunos fora da área de concentração depende da disponibilidade do espaço e sorteio.

Escolas de acesso:

Day, Leeds, McClosky, Mastery
Pastorius, Roosevelt, Wagner

Linhas de transporte da SEPTA:

K, L, XH, 18

Programas municipais de acesso:

(com base na disponibilidade de espaço)

Programas de CTE aprovados:

- Administração de empresas
- Artes culinárias
- Tecnologia relacionada à saúde



Missão e abordagem de aprendizagem:

A missão da Martin Luther King High School é preparar todos os alunos para usar habilidades cognitivas de ordem superior para resolver problemas cotidianos e aplicar seus conhecimentos à vida. Os alunos serão envolvidos e desafiados todos os dias em todas as salas de aula por meio de nossos programas acadêmicos e tecnológicos e do desenvolvimento de habilidades sociais. Os egressos demonstrarão excelência no pensamento crítico e na solução de problemas para se tornarem aprendizes por toda a vida e cidadãos contribuintes em uma sociedade multicultural por meio de cinco princípios básicos: paz, respeito, linguagem, gestão do tempo e excelência.



Motivos de orgulho:

Nossos programas diversificados e empolgantes e a mudança no comportamento e nas atitudes dos alunos são uma prova da cultura em transformação da King. Observamos uma considerável redução de incidentes graves e evasão escolar crônica, além de um aumento das taxas de frequência de funcionários e alunos. Nossas muitas atividades e programas culturais enriquecedores incluem as sessões "Real Talk" do Men Who Care of Germantown, concertos, palestrantes e artistas intrigantes, além de um corpo docente envolvente e comprometido.

Mensalmente, realizamos o evento "Coffee with the Principal". Nossos diversos alunos participam das Olimpíadas Especiais em nível triestadual. Nossos alunos de administração são treinados, certificados e prestam serviços à comunidade preenchendo declarações de imposto de renda durante a temporada de impostos. Eles também participam dos concursos da "Future Business Leaders of America" (FBLA) em nível estadual.

A King é uma escola de escolha e oportunidade, um lugar onde os alunos "querem" estudar. Juntos, os administradores, nosso excelente corpo docente, nossa experiente polícia escolar e toda a nossa equipe de apoio trabalharam para criar e promover essa cultura de transformação na ML King High School.



Destaques de cursos e programas:

Cursos de Colocação Avançada:

- Língua inglesa e redação
- Literatura inglesa e redação
- História dos EUA

*Ensino técnico e profissionalizante (CTE)
Confira a lista na caixa em azul à esquerda*

Academia de sucesso do 9º ano

Programas de dupla diplomação:

Community College of Philadelphia, Harrisburg University, LaSalle University

Oferta de eletivas em itinerários de aprendizagem, que inclui artes visuais, teatro, música instrumental e vocal, ROTC, saúde e tecnologia relacionada, e justiça social



Parcerias:

- The Associated Alumni of Martin Luther King HS
- Black Women's Health Alliance
- CHIE
- Community College of Philadelphia
- EMIR Healing Center
- Enon Tabernacle Baptist Church
- Harrisburg University
- LaSalle University
- Men Who Care of Germantown
- The Mural Arts Program of Philadelphia
- S.T.E.P.
- Somerset Academy ELC
- Teen Elect/MARS
- Youth's Undeniable Knowledge



Atividades extracurriculares:

- Clube de teatro
- JROTC (Exército)
- National Honor Society
- SAC — Conselho consultivo escolar
- Mídias sociais e esportes
- Grêmio estudantil
- Anuário



Equipes esportivas:

- Badminton — colegial (municipal)
- Beisebol — colegial
- Basquete — masculino, colegial júnior
- Basquete — feminino e masculino, colegial
- Animação de torcidas (municipal)
- Futebol americano — colegial e colegial júnior
- Futebol — feminino e masculino, colegial
- Tênis — misto
- Corrida — misto
- Vôlei — feminino, colegial
- Treino com pesos — indoor
- Luta olímpica — colegial e colegial júnior

Lankenau Environmental Science Magnet

<https://lankenau.philasd.org/>

201 Spring Lane
Filadélfia, PA 19128

Diretor(a):

Jessica Naugle McAtamney
jmnaugle@philasd.org

Telefone: 215-400-3420

Fax: 215-400-3421

Matrícula de alunos: 350

Requisitos de admissão:*

Nota:

As, Bs e dois Cs (nas quatro disciplinas básicas: Língua e literatura inglesa, matemática, ciências e ciências sociais)

Presença:

90% (18 ou menos faltas não justificadas)

Testes padronizados:

50º percentil ou mais em
Língua e literatura inglesa ou
Matemática

Síte:

Para obter mais informações,
acesse: <https://lankenau.philasd.org/about-us/at-a-glance/>

*Para obter informações mais específicas sobre critérios individuais da escola, acesse, [acesse schoolselect.philasd.org](#)

Linhas de transporte da SEPTA:

Não há linha da SEPTA direta; todos os alunos têm transporte para a escola de vários locais.

Programas municipais de acesso:

(com base na disponibilidade de espaço)

Programa de CTE aprovado:

- Agricultura, alimentos e recursos naturais (AFNR)



Missão e abordagem de aprendizagem:

A Lankenau Environmental Magnet High School traz uma abordagem de aprendizado com foco acadêmico e centrada no aluno, por meio da agroecologia, gestão de recursos naturais e ciências ambientais. Com as oportunidades de aprendizado prático que criamos, os alunos se envolvem ativamente na robusta e crescente infraestrutura e indústria verde da Filadélfia.



Motivos de orgulho:

- Durante o ano letivo de 2023-2024, foram concedidos 354 créditos universitários ao total, com 58% dos alunos do último ano cursando 2 ou mais disciplinas; 15% dos participantes receberam 9 ou mais créditos; cursos de Colocação Avançada e para alunos avançados.
- Participação ativa na Coalizão Jr. MANRRS (Minorities in Agriculture Natural Resources and Related Sciences) da Filadélfia, que promove diversidade, inclusão, oportunidades educacionais, desenvolvimento de liderança, engajamento comunitário, networking profissional, apoio acadêmico e reconhecimento nacional no mundo da Agricultura, Recursos Naturais e Ciências Relacionadas. Destaques incluem: Convenção Nacional em Chicago, equipe em segundo lugar na competição de "discurso improvisado" na Convenção Nacional MANRRS, vencedores duas vezes do Desafio Agrícola FMC, participação no instituto Urban Agriculture Summer da University of Georgia.
- Parceiros do setor incluem: Bentley Systems, Clemens Food Group, Outward Bound; Federal EPA; Philadelphia Water Department; Morris Arboretum da University of Pennsylvania; Academy of Natural Science; USDA; Penn State University; University of Pennsylvania Water Center; Fairmount Water Works; PHS; Philadelphia Society for Promoting Agriculture; e nosso parceiro vizinho, o Schuylkill Center for Environmental Education
- Os destaques do programa acadêmico de CTE em Agricultura, Alimentos e Recursos Naturais incluem: Curso de colocação avançada em Ciências Ambientais; participação ativa com o Philadelphia Parks and Rec e o Philadelphia Health Department para projetos do ano letivo de 2024/2025; participação no Philadelphia Urban Agriculture City Plan; presença e participação com a EPA no local Clearview Superfund.

- Comenda do Conselho Municipal pelo Projeto de Biorremediação
- Comenda do Prefeito pelo Projeto de Biodiversidade
- Estágios em 20 locais na área, envolvendo Recursos Naturais e Agroecologia.
- Certificação OSHA 100% para nossos alunos de AFNR - CTE
- Participantes ativos no programa No Place for Hate da ADL; os estágios nos programas SP2 e Temple School of Social Work da University of Pennsylvania oferecem suporte e intervenção acadêmica aos nossos alunos.
- Vencedor do Accelerate Philadelphia Award de 2024 do Distrito Escolar pela maior taxa de graduação em quatro anos e aumento da proficiência em Literatura no exame Keystone.
- Atividades pós-escola e de enriquecimento acadêmico: Tutoria para o exame Keystone no inverno e na primavera; clube de Jogos; GSA; Students Run Philly Style; HEIGHTS (anteriormente conhecido como Philadelphia Futures e Steppingstone); transporte diário para os alunos praticarem esportes; participação anual na instalação de jovens artistas no edifício do Distrito Escolar; trabalhos artísticos dos alunos exibidos no Philadelphia International Airport; várias celebrações comunitárias em toda a escola anualmente, incluindo Harvest Fest, Spring Fling, shows de talentos e Pride; dezenas de excursões a destinos ambientais e acadêmicos, como Outward Bound, o zoológico, Adventure Aquarium, People's Light Theater, Franklin Institute, Wagner Science Institute, os museus de arte Barnes e Woodmere, Morris Arboretum e Pennsylvania Farm Show, entre outros.
- Salas outdoor e atividades frequentes outdoor; acesso à extensa propriedade do nosso vizinho, o Schuylkill Center for Environmental Education; hortas comunitárias e a Fazenda Manatawna do distrito.



Destaques de cursos e programas:

- **Cursos de colocação avançada:**
 - Literatura inglesa e redação
 - Governo e políticas dos EUA
 - História dos EUA
 - Ciências Ambientais
- **Ensino técnico e profissionalizante (CTE)** Confira a lista na caixa em azul à esquerda

continuação na próxima página

- **Cursos de ciência avançada:**
Anatomia e fisiologia; arte; biologia 2; química 2; teatro; ciências ambientais 2; física; psicologia; e espanhol
- **Cursos de dupla diplomação:**
 - University of Pennsylvania
 - La Salle
 - University of Pittsburgh
- **Todos os alunos dos 11º e 12º anos terão pelo menos dois cursos de Dupla Diplomação:**
 - Biotecnologia
 - Cálculo
 - Ciências da computação
 - Inglês
 - Ciências Ambientais
 - GIS e drones (pendente de certificação)
 - Ciência política
 - Pré-cálculo
 - Estatística



Parcerias:

- Academy of Natural Science
- Bentley Systems
- Clemens Food Group
- Fairmount Water Works
- Federal EPA
- Morris Arboretum da University of Pennsylvania
- Outward Bound
- Penn State University
- Philadelphia Society for Promoting Agriculture
- Philadelphia Water Department
- PHS
- Schuylkill Center for Environmental Education (*nosso parceiro vizinho*)
- University of Pennsylvania Water Center
- USDA



Atividades extracurriculares:

- Atividades pós-escola e de enriquecimento acadêmico: Tutoria para o exame Keystone no inverno e na primavera
- Participação anual na instalação de jovens artistas no edifício do Distrito Escolar.
- Dezenas de excursões a destinos ambientais e acadêmicos, como Outward Bound, o zoológico, Adventure Aquarium, People's Light Theater, Franklin Institute, Wagner Science Institute, os museus de arte Barnes e Woodmere, Morris Arboretum e Pennsylvania Farm Show, entre outros.
- Clube de jogos
- GSA
- HEIGHTS
- Várias celebrações comunitárias em toda a escola anualmente, incluindo Harvest Fest, Spring Fling, shows de talentos e Pride.
- Trabalhos artísticos dos alunos exibidos no Philadelphia International Airport
- Students Run Philly Style



Equipes esportivas:

- Cross country
- Boliche
- *Os alunos também participam dos programas atléticos da Martin Luther King High School.*

Abraham Lincoln High School

<https://lincoln.philasd.org/>

3201 Ryan Avenue
Filadélfia, PA 19136

Diretor(a):

Jack Nelson Jr.
jnelson@philasd.org

Telefone: 215-400-3300

Fax: 215-400-3301

Matrícula de alunos: 2555

Requisitos de admissão:

Residência na área de concentração de alunos; a admissão de alunos fora da área de concentração depende da disponibilidade do espaço e sorteio.

Escolas de acesso:

Ethan Allen, Disston, Mayfair, Meehan, JH Brown, Holme, Pollock

Linhas de transporte da SEPTA:

66, 70, 88

Programas municipais de acesso:

(com base na disponibilidade de espaço)

Programas de CTE aprovados:

- Contabilidade
- Administração de empresas
- Manutenção de instalações e propriedades
- Produção de filmes e vídeos
- Tecnologia relacionada à saúde
- Vendas, marketing e empreendedorismo



Missão e abordagem de aprendizagem:

Declaração da nossa missão - Acolher os nossos alunos do modo como eles são.

Abordagem de aprendizagem -

Trabalhamos para identificar e reconhecer as suas necessidades, colaboramos com colegas para remover barreiras à aprendizagem e educamos e capacitamos os alunos a perseguirem seus objetivos. Para isso, oferecemos aos alunos uma experiência de aprendizagem personalizada através de um modelo de academia. Nossas academias são pequenas comunidades de aprendizagem que se concentram em caminhos para a universidade e carreira profissional. A abordagem temática de carreira é fundamental para o modelo de academia. Essa abordagem envolve todos os alunos com uma aprendizagem criteriosa e relevante, preparando-os para a universidade e carreira profissional.



Motivos de orgulho:

- Equipes esportivas campeãs da PIAA: Futebol americano e cheerleading
- Embaixadores estudantis
- Associação de equidade estudantil
- População diversa representando mais de 50 países e 41 idiomas falados
- Seal of Biliteracy
- Oportunidades de dupla diplomação
- Culture Fest
- Black Heritage Month Showcase
- Visitas às faculdades HBCU
- Lincoln CARES
- Semana dos ex-alunos



Destaques de cursos e programas:

Ensino técnico e profissionalizante (CTE)

Confira a lista na caixa em azul à esquerda

Cursos de colocação avançada em história da arte, biologia, cálculo, química, Língua inglesa e redação, literatura inglesa e redação, ciências ambientais, história europeia, governo e política, física, psicologia, pesquisa, seminário, espanhol e história dos EUA são oferecidos a alunos que se destacam em áreas acadêmicas.

A **Dupla diplomação** é oferecida em parceria com CCP, Harrisburg University e LaSalle University (LEAP).

Itinerários acadêmicos:

- Ciências da computação
- Direito
- Ciências Ambientais

- Belas artes e artes performáticas
- Robótica

Além disso, cada turma em Lincoln tem representantes eleitos para planejar várias atividades em busca de promover o espírito escolar.



Parcerias:

- Citizens Bank
- D.I.M.E.
- EAT Right Philly
- HEIGHTS
- Law & Justice Mentorship Program
- Neubauer
- Pegasus
- Philadelphia Financial Scholars.
- Philadelphia Fire Academy
- Philadelphia Acadmies Inc.
- Temple / Fox Chase Hospitals e 1199C Healthcare Workers Union Training
- Temple University
- Thomas Jefferson University
- Vanguard Bold



Atividades extracurriculares:

- Xadrez
- Build a Beast
- Clube de percussão
- eSports
- Clube de cinema
- Artes de fibra (tricô, costura etc.)
- Future Business Leaders of America
- Green Thumb Gardening
- Aliança de gêneros e sexualidades
- Garotas em STEM
- Clube do Harry Potter
- Clube HBCU (The Yard)
- Clube de tarefas e estudos
- HOSA
- Banda de jazz
- Jornalismo
- Clube Latinx
- Revista literária de Lincoln
- Matemática em ação para alunos atletas
- Clube de simulação de julgamento
- Clube de música
- Aliança muçulmana
- National Honor Society
- Clube de arbitragem
- Comitê do anuário Railsplitters

continuação na próxima página

- National Honor Society
- Comitê do anuário Railsplitters
- Robótica
- Skills USA - FVP
- Skills USA - FPM
- Clube de espanhol
- Conjunto de cordas
- Embaixadores estudantis
- Associação de governo estudantil
- Sala de estudos
- Clube de natação/preparação para salva-vidas
- Teatro
- Fundamentos de Wall Street na LHS
- Oficina de escritores
- Treino com pesos
- Grupo de jovens



Equipes esportivas:

- Badminton
- Beisebol
- Basquete (masculino, colegial e colegial júnior)
- Basquete (feminino, colegial e colegial júnior)
- Boliche (misto)
- Animação de torcidas (misto)
- eSports
- Hóquei sobre grama (feminino)
- Futebol americano (colegial e colegial júnior)
- Flag Football feminino
- Golfe (misto)
- Beisebol, colegial júnior (masculino)
- Treinamento de salva-vidas/misto indoor
- Futebol (masculino, colegial e colegial júnior)
- Softbol
- Students Run Philly Style
- Natação (misto)
- Tênis (misto)
- Corrida (misto)
- Esportes unificados
- Vôlei (masculino)
- Vôlei (feminino)
- Treino com pesos (misto indoor)
- Luta olímpica (masculino)

Jules E. Mastbaum AVTS

<https://mastbaum.philasd.org/>
IG: @mastbaum_avts

3116 Frankford Avenue
Filadélfia, PA 19134

Diretor(a):

David L. Lon
dllon@philasd.org

Telefone: 215-400-7220

Fax: 215-400-7221

Matrícula de alunos: 674

Requisitos de admissão:

Alunos extremamente motivados a encarar desafios acadêmicos e que tenham interesse em aprender sobre a área profissional ou técnica que escolheram são bem-vindos a participar. Para obter mais informações, acesse: <https://mastbaum.philasd.org/admissions/>.

Linhas de transporte da SEPTA:

3, 5, 60, Market-Frankford El

Programas municipais de acesso:

(com base na disponibilidade de espaço)

Programas de CTE aprovados:

- Tecnologia automotiva
- Marcenaria
- Artes culinárias
- Transmissão elétrica e de energia
- Produção de filmes e vídeos
- Design gráfico
- Tecnologia relacionada à saúde
- Encanamento
- Vendas, marketing e empreendedorismo
- Soldagem



Missão e abordagem de aprendizagem:

Na Mastbaum, nossa visão escolar é “**Nós construímos o futuro**”. Enquanto nossos alunos trabalham para construir o futuro para si e suas comunidades, trabalhamos com vocês e suas famílias para também sermos construtores.

Todos nós participamos do trabalho de “construção” de três maneiras diferentes. Primeiro, os alunos da Mastbaum fazem parte de uma comunidade escolar segura e acolhedora, na qual sua liderança é incentivada e desenvolvida. Segundo, eles recebem um criterioso programa acadêmico em inglês, história, matemática, ciências e cursos eletivos. Por fim — e isso é o que torna a Mastbaum única — eles se dedicam a uma área de estudo intensiva em Ensino técnico e profissionalizante: tecnologia automotiva, carpintaria, artes culinárias, tecnologia elétrica, filmes e vídeos, design gráfico, gestão de informações de saúde, tecnologia relacionada à saúde, tecnologia de encanamento, marketing esportivo, tecnologia de soldagem



Motivos de orgulho:

Além da ampla gama de habilidades especializadas que os alunos desenvolvem na Mastbaum, eles têm acesso a:

- Programas de Ensino técnico e profissionalizante (CTE) de ponta que são reconhecidos e aprovados pelo setor
- Pre-Apprenticeship Program oficial do Estado da Pensilvânia para as construções civis
- Programação para aprendizes de inglês em todos os níveis de proficiência, incluindo iniciantes
- Corpo docente altamente qualificado
- Programas de liderança para alunos, como os Embaixadores da Mastbaum
- Inscrição em faculdades
- Academia dedicada ao 9º ano
- College Possible (programa de preparação)
- National Honor Society
- Aulas para alunos avançados e de colocação avançada
- Corpo discente diversificado
- Engajamento familiar e comunitário
- 12 Plus
- Programas esportivos premiados
- Future Business Leaders of America premiado
- Entrada direta em uma carreira qualificada

- Parcerias industriais com SEPTA, PECO, PGW, Comcast, Elliot Lewis, Temple University, St. Christopher's Hospital e Northeast Building Products.
- Five Points Preference Program com a cidade da Filadélfia. Este programa oferece aos alunos da Mastbaum uma via direta para empregos nas áreas de ofícios na cidade.
- Associação de ex-alunos dedicada
- Health Occupations Students of America (HOSA) premiados em nível local, estadual e nacional
- Organização Distributive Education Clubs of America (DECA)
- Estágios



Destaques de cursos e programas:

- *Ensino técnico e profissionalizante (CTE) Confira a lista na caixa em azul à esquerda*



Parcerias:

- Automotive Dealers Association of Greater Philadelphia
- Campus Apartments
- C-Cap (Careers Through Culinary Arts Program)
- Charles Ellis Fund
- Comcast
- Community College Tech-Prep
- District Council (DC) 21
- Elliot Lewis
- Energy Coordinating Agency
- Northeast Building Products.
- Pennco Tech
- Philadelphia Academies Inc.
- PECO
- Philadelphia Fleet Management, Five Points Preference Program
- Philadelphia Navy Yard
- Philadelphia Water Department
- SEPTA
- St. Christophers Hospital for Children
- Temple University
- Temple University Nurses' Association



Atividades extracurriculares:

- 12 Plus
- Clube de animes
- Clube de artes
- ASPIRA
- Revista trimestral de notícias Baum

continuação na próxima página

- Organizações de alunos do ensino técnico e profissionalizante (CTSOs)
- Clube de xadrez
- College Possible
- DECA
- Clube de Dungeons & Dragons
- FBLA
- Grupo de mentoria FLYY
- Health Occupation Students of America (HOSA)
- Jogo de Cartas Magic: The Gathering
- Associação de ex-alunos de Mastbaum
- Clube multicultural
- National Honor Society
- Pawmart School Store
- Panther Cafe
- Robótica
- Residência para alunos do último ano
- Skills USA
- Clube de mídias sociais
- Embaixadores estudantis
- Associação de alunos de tecnologia
- Comitê do anuário
- Clube de levantamento de peso



Equipes esportivas:

Esportes de outono

- Animação de torcidas
- Cross Country – misto
- Futebol americano
- Futebol – masculino
- Futebol – feminino

Esportes de inverno

- Basquete – masculino
- Basquete – feminino
- Animação de torcidas competitivo
- Luta olímpica (com Edison)

Esportes de primavera

- Beisebol
- Futebol de bandeira – feminino
- Softbol
- Atletismo – misto
- Vôlei – masculino

Julia R. Masterman High School

<https://masterman.philasd.org/>

1699 Spring Garden Street
Filadélfia, PA 19130

Diretor(a):

Gorden Laurie
glaurie@philasd.org

Telefone: 215-400-7580

Fax: 215-400-7581

Matrícula de alunos: 1200

Requisitos de admissão:*

Notas:

As e Bs (nas quatro disciplinas básicas: Língua e literatura inglesa, matemática, ciências e ciências sociais)

Presença:

95% (9 ou menos faltas não justificadas)

Testes padronizados:

80º percentil ou mais em Língua e literatura inglesa e Matemática

Requisitos adicionais:

Conclusão bem-sucedida de Álgebra I no 8º ano para alunos que estão se candidatando ao 9º ano.

Site:

Para obter mais informações, acesse: <https://masterman.philasd.org/about-us/admissions/>

*Para obter informações mais específicas sobre critérios individuais da escola, acesse schoolselect.philasd.org

Linhas de transporte da SEPTA:

2, 43, C, Broad Street Subway



Missão e abordagem de aprendizagem:

A Julia R. Masterman School é uma comunidade multicultural e acolhedora de alunos que envolve alunos academicamente talentosos dos 5º ao 12º anos em estudos intelectuais avançados.



Motivos de orgulho:

- 2023- 24 US News and World Report:
 - N.º 4 ensino médio nos EUA
 - N.º 1 ensino médio e ensino fundamental no estado da Pensilvânia
 - N.º 1 ensino médio e ensino fundamental na cidade de Filadélfia
- 22 Modalidades esportivas (colegial/ colegial júnior/clube)
- +50 clubes/atividades



Destaque de cursos e programas:

- Dupla diplomação
- Cursos de Colocação Avançada:
 - História Afroamericana
 - Estudos afroamericanos
 - Seminário de colocação avançada
 - Cálculo AB e BC
 - Química
 - Ciências da computação
 - Língua inglesa e redação
 - Literatura inglesa e redação
 - Ciências Ambientais
 - Francês
 - Teoria musical
 - Física
 - Língua espanhola
 - Estatística
 - Governo e políticas dos EUA
 - História dos EUA
 - e oportunidades para estudo independente centrado em exames adicionais de colocação avançada.



Parcerias:

- Community College of Philadelphia - Oferta de curso de matemática discreta
- Drexel University
- Philadelphia Heights
- University of Pennsylvania



Atividades extracurriculares:

- Patrocinador da turma do 10º ano
- GTL do 11º ano
- Patrocinador da turma do 12º ano
- GTL do 9º ano
- ACA

- Clube de teatro
- IA (inteligência artificial)
- ALCF (clube de francês)
- Aliados
- Artes
- Clube de biologia
- Clube de administração e economia
- Orquestra da câmara
- Clube de xadrez
- Clube de cerâmica
- DOSA
- Dungeons & Dragons
- Ethica Bowl
- Artes de fibra
- Clube de cinema
- Jardinagem
- Clube "Get Out the Vote"
- HAAMS
- Clube HOLA
- Clube do dever de casa
- Clube do livro "Ink Drinkers"
- Associação de alunos islâmicos
- Banda de jazz
- Tricô
- Equipe de dança KPop
- Masterman Queens
- Revista literária Masterman Review
- Clube de matemática
- Math Counts
- MS AACC
- Musical
- National Honor Society
- NextGen
- NHD
- Orquestra
- Clube de organização
- Tutoria de pares
- Clube de psicologia
- Clube do livro PYRCA
- Olimpíadas de ciências
- Projetos de formandos
- Associação de governo estudantil
- Equipe técnica de som e iluminação
- Clube UMC
- Clube de vibe/arte
- Música vocal (coros, musical) + clube de teclado
- Voices
- Anuário
- Youth Volunteer Corps

continuação na próxima página



Equipes esportivas:

OUTONO:

- Cross country – colegial misto
- Futebol – colegial masculino e feminino
- Futebol – colegial júnior masculino
- Tênis – colegial feminino
- Vôlei – colegial feminino
- Vôlei – colegial júnior feminino

INVERNO:

- Basquete – colegial masculino e feminino
- Basquete – colegial júnior masculino e feminino
- Atletismo indoor – colegial misto
- Natação – colegial misto

PRIMAVERA:

- Badminton – colegial feminino
- Beisebol – colegial masculino
- Lacrosse – colegial masculino (em coop. com GWCHS-ES)
- Lacrosse – colegial feminino (em coop. com SLA)
- Softbol – colegial feminino
- Tênis – colegial masculino
- Atletismo – colegial misto
- Vôlei – colegial masculino

Clube competitivo:

- Xadrez
- Robótica
- Ultimate frisbee

Motivation High School

<https://motivationhs.philasd.org/>

5900 Baltimore Avenue
Filadélfia, PA 19143

Diretor(a):

Rennu Teli-Johnson
prteli@philasd.org

Telefone: 215-400-7930

Fax: 215-400-7931

Matrícula de alunos: 400

Requisitos de admissão:*

Notas:

As, Bs e Cs (nas quatro disciplinas básicas: Língua e literatura inglesa, matemática, ciências e ciências sociais)

Presença:

90% (18 ou menos faltas não justificadas)

Testes padronizados:

50º percentil ou mais em Língua e literatura inglesa ou Matemática

Site:

Para obter mais informações, acesse: <https://motivationhs.philasd.org/>

**Para obter informações mais específicas sobre critérios individuais da escola, acesse schoolselect.philasd.org*

Linhas de transporte da SEPTA:

Trolley 34 e linhas de ônibus 46, G, 409 e 102



Missão e abordagem de aprendizagem:

VISÃO: Uma escola preparatória para a universidade que desenvolve nos alunos a capacidade de dominar as competências do século XXI em um ambiente global.

A Motivation High School destaca o melhor de um ambiente escolar público adotando uma filosofia de escola privada. Os alunos aprendem a se comunicar de forma clara e eficaz, buscar informações, seguir ativamente o aprendizado com base em pesquisa e promover o desenvolvimento de métodos analíticos, a fim de formar uma cidadania responsável.

Preparamos alunos altamente bem-sucedidos para ingressarem em universidades da Ivy League e instituições acadêmicas similares por meio de engajamento, perseverança e aplicação nos estudos de conscientização cultural, diversidade, línguas globais, literatura avançada, ciências, matemática, ciências sociais, questões globais, habilidades de comunicação, letramento midiático e desenvolvimento de caráter.

MISSÃO:

- Estabelecer um ambiente acolhedor e acadêmico que promova o mais alto nível de conquista acadêmica para todos os alunos.
- Oferecer suporte educacional personalizado por meio de instrução de alta qualidade e rigorosa.
- Garantir que todos os alunos recebam uma instrução de alta qualidade e tenham êxito em todas as disciplinas.
- Utilizar estratégias educacionais que envolvam diversidade, equidade e inclusão na prática diária, combinando conteúdo educacional sólido com o feedback dos alunos.
- Atingir resultados rigorosos e promover o alto desempenho acadêmico de cada estudante.



Motivos de orgulho:

- 85% dos alunos foram aceitos em faculdades para o outono de 2024
- 10% dos formandos de 2024 ingressaram no mercado de trabalho
- 5% dos formandos de 2024 ingressaram no Exército, Marinha ou Força Aérea
- 69% dos alunos matriculados em uma ou mais aulas de Colocação Avançada
- Oferece 7 cursos de Colocação Avançada
- Aulas de árabe e espanhol - cursos de 4 anos em línguas estrangeiras

- Programa de drones como disciplina eletiva
- Conquistou o primeiro e segundo lugares no Penn Carey Law Moot Court Tournament
- Aulas de estatística, cultura internacional, música avançada, violão, escrita criativa, educação financeira, ciências forenses, genética, anatomia e fisiologia
- As equipes masculina e feminina venceram o campeonato de atletismo outdoor do 12º distrito em 2024
- A equipe feminina venceu o campeonato de cross-country do 12º distrito em 2024



Destaques de cursos e programas:

- Sete cursos de Colocação Avançada
- Cursos especiais: educação financeira, ciências forenses, anatomia e fisiologia, estatística, drama, fotografia, teatro, música de percussão
- Academias profissionalizantes
- Dupla diplomação
- Relações internacionais



Parcerias:

- 191st Legislative District
- 8th Senatorial District
- Acellus and College Ready Math
- Chubby's Fantastic Flavors
- Cobbs Creek Environmental Program
- Community College of Philadelphia
- Dunkin Donuts
- Harrisburg University
- Penn Law
- Penn Violence Prevention Program
- West Philadelphia Youth Environmental Justice Council para o empoderamento estudantil e estágio de verão com serviço ambiental, atuando como líderes jovens no combate às mudanças climáticas



Atividades extracurriculares:

- Arteterapia
- Badminton
- Programa "Big sister-Little sister"
- Crochê e tricô
- DOVE - Daughters of Virtual Elegance
- Teatro
- Estudo de cinema
- Artes marciais
- School of Rock (música)
- SIMBA - Safe in my Brothers' Arms
- Equipe de Slam Poetry

continuação na próxima página

- Yoga/meditação
- Trabalho em equipe através da educação física



Equipes esportivas:

Atualmente, há seis equipes na escola:

- Basquete — colegial feminino
- Basquete — colegial masculino
- Softbol
- Animação de torcidas
- Cross country — masculino e feminino
- Corrida — indoor e outdoor — masculino e feminino

Estamos explorando formas de os alunos participarem do programa esportivo completo para colegial e colegial júnior referente a esportes que não sejam oferecidos na escola.

Northeast High School

<https://nehs.philasd.org/>

1601 Cottman Avenue
Filadélfia, PA 19111

Diretor(a):

Omar Crowder
ocrowder@philasd.org

Telefone: 215-400-3200

Fax: 215-400-3201

Matrícula de alunos: 3450

Requisitos de admissão:

Residência na área de abrangência da escola; há também os programas especiais de admissão, Magnet e International Baccalaureate.

Escolas de acesso:

Farrell, Spruance, Wilson

Linhas de transporte da SEPTA:

19, 59, 67, 70, 77

Programas municipais de acesso:

(com base na disponibilidade de espaço)

Programas de CTE aprovados:

- Produção de mídias digitais / AVID (Applied Visual & Interactive Design)
- Vendas, marketing e empreendedorismo



Missão e abordagem de aprendizagem:

A Northeast High School capacita os alunos a abraçarem o aprendizado como um processo contínuo. Promovemos em nossos alunos o respeito por todas as pessoas, independentemente de raça, etnia, classe, gênero ou orientação sexual, pois essa é a essência do aprendizado em uma comunidade global. Preparamos nossos alunos para serem membros colaboradores de nossa sociedade de alta tecnologia, com o objetivo final de se tornarem líderes empáticos e transformadores dentro de suas famílias, comunidades e no mundo.



Motivos de orgulho:

- Modelo de escolas dentro de uma escola
- Mais de 50 línguas e dialetos falados
- Diversos professores com certificação do National Board
- Credenciamento da Middle States
- US News and World Report de 2020: uma das “Best High Schools” da Pensilvânia pelo desempenho nos cursos de Colocação Avançada
- Vários alunos frequentando universidades da Ivy League e outras universidades de prestígio a cada ano
- Maior taxa de conclusão em faculdades de 4 anos entre as escolas secundárias públicas da Filadélfia
- Mais de 10 milhões de dólares em bolsas de estudo conquistadas anualmente
- Programa de Robótica SPARC – primeiro programa espacial reconhecido pela NASA
- Programas premiados de Ensino técnico e profissionalizante (CTE) — AVID e marketing e gestão esportiva
- Vencedores estaduais e nacionais da DECA
- 80% de todos os candidatos ao diploma obtendo o IB Diploma distinto (média dos últimos 3 anos)
- 78% dos candidatos ao diploma IB obtiveram pelo menos três pontuações elegíveis para crédito universitário (média dos últimos 3 anos)
- Primeiro programa AP Capstone na Filadélfia
- O programa de Colocação Avançada mostra ganhos constantes em todas as áreas ano após ano — tendência positiva nos últimos +10 anos (2022)
- 81 AP Scholars reconhecidos nacionalmente (2022)
- Mais de 70% dos alunos frequentam faculdades de 2 ou 4 anos

- Grande variedade de suporte à educação especial para garantir que todos os alunos tenham êxito
- Ofertas artísticas extensas, incluindo programas de instrumental, vocal, dança, artes visuais e gráficas
- Vários campeonatos anuais em esportes da Public League



Destaques de cursos e programas:

- Cursos de Colocação Avançada
- Cursos do programa de diploma International Baccalaureate (IB)
- Academia de artes
- Ensino técnico e profissionalizante (CTE) *Confira a lista na caixa em azul à esquerda*
- Academia do 9º ano
- Programa de línguas acadêmicas (especificamente para alunos de língua inglesa)
- Academia de artes — arte, coro, música instrumental, escrita criativa, teatro/dança, tecnologia musical; desenho, pintura, cerâmica, design gráfico
- Comunidade Fitness Small Learning
- Programa de saúde e medicina
- Programa de gestão de recursos naturais
- Programa Magnet
- Oferece uma ampla variedade de cursos para alunos avançados
- Línguas estrangeiras oferecidas: Espanhol, italiano, francês, árabe, chinês



Parcerias:

Inclui, mas não se limita a:

- Alisha C. Levin Memorial Foundation
- Bridges Program
- Harrisburg University
- Heights Philadelphia
- Manor College
- Mural Arts Philadelphia
- Neubauer Family Foundation
- Outward Bound
- Philadelphia 76ers
- Philadelphia Futures
- Philadelphia Outward Bound
- Philadelphia Union
- Philadelphia Young Playwrights
- PSTV Channel 52
- TruMark Financial
- University of Pennsylvania
- Programa Upward Bound

continuação na próxima página



Atividades extracurriculares:

Mais de 50 atividades extracurriculares, incluindo, mas não se limitando a:

- Associação de alunos asiáticos
- Associação de alunos chineses
- Black Success Academy
- Clube de xadrez
- Clube cristão
- Coral (concerto e câmara)
- Clube de Dança
- Clube de debate e simulação de julgamento
- DECA
- Equipe de treinamento (Drill Team)
- Clube de drones
- Clube ambiental
- Clube de eSports
- Clube de finanças
- Future Farmers of America (FFA)
- Clube IndoPak
- Música instrumental (banda de concerto e marcha, orquestra, conjuntos de cordas, conjuntos de jazz)
- Clube italiano
- Clube Latinos Unidos
- Associação de alunos muçulmanos
- National Honor Society
- Clube Northeast Ally (alianças de gays, lésbicas, bissexuais, transgêneros - GSA)
- PeerForward
- Projeto SPARC
- Peça teatral e musical escolar
- Feira de ciências
- Skills USA
- Clube de espanhol
- Equipe técnica de palco
- Senado estudantil
- Students Run Philly Style
- Clube unificado
- Clube de bem-estar
- Anuário



Equipes esportivas:

- Badminton — misto
- Beisebol — colegial e colegial júnior
- Basquete — colegial e colegial júnior feminino e masculino
- Boliche — Misto
- Animação de torcidas — misto
- Cross country — misto
- Hóquei sobre grama — colegial e colegial júnior
- Golfe — misto
- Lacrosse — masculino e feminino
- Futebol — colegial e colegial júnior masculino e feminino
- Softbol — colegial e colegial júnior
- Natação — misto
- Tênis — masculino e feminino
- Atletismo (com indoor e outdoor) — misto
- Vôlei — colegial e colegial júnior masculino e feminino
- Luta olímpica

Conquistas atléticas recentes

- **Campeonatos da Public League 2022- 2023:** Futebol americano, corrida feminina, corrida masculina, luta olímpica, corrida indoor, hóquei de sobre grama, vôlei masculino
- **Campeões de divisão 2022- 2023:** Basquete feminino, beisebol, futebol masculino, vôlei feminino

Programa de diploma do International Baccalaureate (IB) da Northeast H.S.

<https://sites.google.com/philasd.org/neibdp>

1601 Cottman Avenue
Filadélfia, PA 19111

Diretor(a):

Omar Crowder
ocrowder@philasd.org

Telefone: 215-400-3200

Fax: 215-400-3201

Requisitos de admissão:*

Notas:

As e Bs (nas quatro disciplinas básicas: Língua e literatura inglesa, matemática, ciências e ciências sociais)

Presença:

95% (9 ou menos faltas não justificadas)

Testes padronizados:

65º percentil ou mais em Língua e literatura inglesa e Matemática

Site:

Para obter mais informações, acesse: <https://sites.google.com/philasd.org/neibdp>

**Para obter informações mais específicas sobre critérios individuais da escola, acesse schoolselect.philasd.org*

Linhas de transporte da SEPTA:

19, 59, 67, 70, 77



Missão e abordagem de aprendizagem:

Este é um criterioso programa internacional de dois anos que atende às necessidades de alunos altamente motivados dos 11º e 12º anos, levando a um diploma reconhecido internacionalmente. Nos 9º e 10º anos, os alunos terão uma grade completa de aulas avançadas para alunos avançados. O objetivo é se prepararem para as expectativas dos anos do Programa de Diploma. Para obter o diploma IB, os alunos devem cursar um rigoroso programa de estudos em artes liberais e ser aprovados em exames de seis disciplinas acadêmicas. Além disso, os alunos devem fazer o curso de Teoria do conhecimento (TOK), que investiga a natureza do conhecimento em várias disciplinas, participar do curso de Criatividade, ação, serviço (CAS) para atingir oito resultados de aprendizagem, realizar pesquisas originais e escrever uma dissertação estendida de 4.000 palavras. Os alunos que concluírem com sucesso o programa recebem o diploma da Northeast High School, além do Diploma IB reconhecido internacionalmente.



Motivos de orgulho:

- Viagem anual para Hurricane Island, Maine, como parte do trabalho de campo do currículo de ciências do IB.
- Expansão das ofertas de cursos para permitir mais escolhas aos alunos dentro do programa IB, dobrando a oferta nos últimos cinco anos.
- Aumento da participação no programa de certificação IB em toda a escola – mais de 100 alunos fazem aulas do IB anualmente.
- Os alunos do IB da NEHS são aceitos em universidades de alto nível a cada ano, incluindo Harvard, MIT, Stanford, University of Pennsylvania, University of Chicago, Duke etc.
- Forte engajamento de ex-alunos, incluindo celebrações e encontros semestrais.



Atividades extracurriculares:

Alunos matriculados em programas de admissões especiais e de abrangência participam dos clubes e atividades da Northeast High School.



Equipes esportivas:

Alunos matriculados em programas de admissões especiais e de abrangência participam do programa atlético da Northeast High School.

Programa Magnet da Northeast High School

<https://nehs.philasd.org/programs/nehs-magnet/>

1601 Cottman Avenue
Filadélfia, PA 19111

Diretor(a):

Omar Crowder
ocrowder@philasd.org

Telefone: 215-400-3200
Fax: 215-400-3201

Requisitos de admissão:*

Notas:

As e Bs (nas quatro disciplinas básicas: Língua e literatura inglesa, matemática, ciências e ciências sociais)

Presença:

95% (9 ou menos faltas não justificadas)

Testes padronizados:

65º percentil ou mais em Língua e literatura inglesa e Matemática

Site:

Para obter mais informações, acesse: <https://nehs.philasd.org/programs/nehs-magnet/>

**Para obter informações mais específicas sobre critérios individuais da escola, acesse schoolselect.philasd.org*

Linhas de transporte da SEPTA:

19, 59, 67, 70, 77



Missão e abordagem de aprendizagem:

O Northeast Magnet oferece um criterioso programa preparatório para a faculdade voltado para alunos com forte aptidão em ciências e matemática, que têm interesse em seguir carreiras em STEAM (ciência, tecnologia, engenharia, artes e matemática), incluindo, mas não se limitando às áreas de medicina, engenharia e ciências aeroespaciais. O objetivo é formar pensadores críticos e futuros líderes que dominem as habilidades de comunicação, colaboração e resolução de problemas necessárias para se destacarem nas melhores universidades e serem cidadãos engajados em um mundo globalizado.



Motivos de orgulho:

- Taxa de graduação de 99% com 92% dos alunos ingressando em faculdades de 2 ou 4 anos, 6% em profissões técnicas e 1% nas Forças Armadas
- Aceitações em faculdades de destaque para 2024 incluem UPENN, University of Chicago, Boston University, Vanderbilt, Franklin & Marshall, Lehigh, Haverford College, Temple, Drexel, Jefferson, entre outras universidades públicas e privadas.
- Em 2024, 45 alunos do Magnet receberam bolsas integrais para faculdades, incluindo 4 Drexel Liberty Scholars, 1 Bolsa Dell, 1 Bolsa Horatio Alger e 4 Bolsas Herb It Forward.
- Alunos do Magnet podem escolher entre 23 cursos de Colocação Avançada, o maior número oferecido por qualquer escola no The School District of Philadelphia. A Northeast High School tem a 3ª maior pontuação de Colocação Avançada no distrito (taxa de aprovação de 55% com 500 alunos participantes).
- Alunos do Magnet podem cursar disciplinas do Diploma IB e de Certificação IB selecionadas.
- Além disso, podem escolher entre eletivas de artes, como banda, orquestra, coral, violão, piano, arte, cerâmica, design gráfico, mídia fotográfica, escrita criativa, artes AP, teoria musical AP, entre outras.
- Os alunos podem optar por uma grande variedade de clubes e atividades extracurriculares relacionadas a esportes, artes, música, serviço e cultura, disponíveis na Northeast High School.

- O programa Magnet organiza múltiplos eventos extracurriculares de desenvolvimento de comunidade anualmente, como a viagem assombrada de halloween, patinação em rodas e no gelo, decoração de espírito escolar e exames práticos de Colocação Avançada aos sábados.



Atividades extracurriculares:

Alunos matriculados em programas de admissões especiais e de abrangência participam dos clubes e atividades da Northeast High School.



Equipes esportivas:

Alunos matriculados em programas de admissões especiais e de abrangência participam do programa atlético da Northeast High School.

Olney High School

<https://olneyhs.philasd.org/>

100 W.E Duncannon Ave
Filadélfia, PA 19120

Diretor(a):

Michael Roth
mbroth@philasd.org

Telefone: 215-400-9140

Fax: 215-400-9141

Matrícula de alunos: 1450

Requisitos de admissão:

Residência na área de concentração de alunos; a admissão de alunos fora da área de concentração depende da disponibilidade do espaço e sorteio.

Escolas de acesso:

Jay Cooke, Feltonville School of Arts and Sciences (6- 8), Thurgood Marshall, Andrew J. Morrison, Olney Elementary

Linhas de transporte da SEPTA:

R, 1, J, 47, 57

Programas municipais de acesso:

(com base na disponibilidade de espaço)

Programas de CTE aprovados:

- Produção de mídias digitais
- Educação
- Auxiliar de medicina esportiva/reabilitação



Missão e abordagem de aprendizagem:

Missão: Os alunos e funcionários da Olney High School estão comprometidos com um ambiente de aprendizado acolhedor, seguro, atrativo e criterioso, no qual todos podem crescer. O lema da Olney é: "Nós acolhemos. Você escolhe. Vamos crescer!" Trabalhamos em conjunto com os alunos e suas famílias para criar um espaço que seja acolhedor e que inspire o aprendizado. Nos concentramos em oferecer uma gama de escolhas aos alunos, tanto em sala de aula quanto na seleção de cursos, atividades extracurriculares e oito diferentes majors atrativos. Nosso objetivo é garantir que nossos alunos e funcionários estejam sempre crescendo e trabalhando em direção aos seus objetivos.

Abordagem de aprendizagem: Na Olney, acreditamos que os alunos devem estar no centro do aprendizado. Garantimos que todas as nossas aulas sejam interessantes e interativas. Devido ao nosso cronograma em blocos, os alunos fazem apenas quatro aulas por vez, o que reduz o estresse e aumenta o sucesso. Alunos dos 9º e 10º anos exploram carreiras, interesses universitários e pessoais. Alunos dos 11º e 12º anos escolhem um "major", o que permite que eles se concentrem em uma área de interesse, incluindo Produção de mídias digitais (CTE), Ciências da computação, artes visuais, música, assistente de reabilitação (CTE), academia de futuros professores (Educação K-12 CTE), esportes e bem-estar, e ofícios técnicos. Nesses majors, os alunos são direcionados a um mentor e recebem apoio para ajudá-los no sucesso pós-secundário.

Na Olney, nosso objetivo é que cada aluno saia com um diploma de ensino médio mais um dos seguintes: 1) um semestre de créditos universitários (através de cursos de Colocação Avançada ou Dupla Diplomação), 2) um ano de experiência de trabalho significativa através do nosso programa de estágio, 3) uma certificação CTE, ou 4) um portfólio artístico (ou equivalente).



Motivos de orgulho:

- Equipe de beisebol campeã em Filadélfia em 2022
- Cronograma em blocos
- Café excepcional
- Mídia digital (CTE)
- Dupla diplomação
- Oportunidades extensivas de estágio
- Academia de futuros professores (Educação K-12 CTE)

- Medicina esportiva e assistente de reabilitação (CTE)
- 8 majors exclusivos
- Programa de liderança Trojans



Destaques de cursos e programas:

- **Ensino técnico e profissionalizante (CTE)** Confira a lista na caixa em azul à esquerda
- **Programa de dupla diplomação:**
 - Community College of Philadelphia
 - Temple University
 - Penn Scholars
 - Penn Grit Lab
 - Senior Year Only Program (SYOP)
- **Cursos para alunos avançados:** oferecidos em todas as disciplinas principais
- **Cursos de Colocação Avançada:**
 - Matemática avançada (cálculo)
 - Química
 - Língua inglesa
 - Língua estrangeira (espanhol)
 - Governo
 - Psicologia



Parcerias:

- Artist's Year
- Programa ELECT
- Fox Chase Farm
- Harlem Lacrosse
- Olney Elementary School - estágios e voluntariado
- St. Christopher's Hospital



Atividades extracurriculares:

- Clube de artes
- Clube do livro
- Clube de xadrez
- Codificação
- Serviço comunitário
- Escrita criativa
- Equipe de debate
- Drumline
- Clube de jardinagem
- Aliança de gêneros e sexualidades (GSA)
- Música e banda
- National Honor Society
- Estágios remunerados
- Mentoria entre pares
- Clube de poesia
- Clube de fotografia
- Grêmio estudantil
- Clube de patinação

continuação na próxima página

- Tutoria
- Young Life
- Lista de trabalhos



Equipes esportivas:

- Badminton
- Beisebol
- Basquete – feminino e masculino
- Animação de torcidas
- Futebol de bandeira – feminino
- Futebol americano
- Lacrosse — feminino e masculino
- Futebol — feminino e masculino
- Softbol
- Atletismo – feminino e masculino
- Vôlei

Overbrook High School

<https://overbrookhs.philasd.org/>

5898 Lancaster Avenue
Filadélfia, PA 19131

Diretor(a):

Julian Graham
jlgraham@philasd.org

Telefone: 215-400-7300

Fax: 215-400-7301

Matrícula de alunos: 500

Requisitos de admissão:

Residência dentro da área de captação da escola; a admissão de alunos fora da área de captação é baseada na disponibilidade de vagas e em sorteio, bem como na aceitação no Programa de Mídia Digital.

Escolas de acesso:

Anderson, Blankenburg, Cassidy, Heston, Hamilton, Harrington, Gompers, Lamberton, Overbrook Educational School, Rhoads, Universal Daroff CS

Linhas de transporte da SEPTA:

Trolley 10, ônibus G, ônibus 46

Programas municipais de acesso:

(com base na disponibilidade de espaço)

Programa de CTE aprovado:

- Produção de mídias digitais

Outros programas municipais de acesso:

- 21st Century School - Indústria do Entretenimento
 - Design digital
 - Cinema e televisão
 - Indústria musical
 - Gestão de entretenimento
- JROTC (Junior Reserve Officers Training Corps)



Missão e abordagem de aprendizagem:

Missão:

Na Overbrook High School, estamos comprometidos em preparar nossos alunos para o sucesso em meio ao cenário em constante mudança do século XXI. Nossa missão é criar um ambiente de aprendizado dinâmico que capacite os alunos a se tornarem pensadores críticos, solucionadores de problemas e cidadãos globais compassivos. Todos os alunos são direcionados a um alto padrão.

Por meio de experiências de aprendizado personalizadas, iniciativas de aprendizado baseado em projetos e integração de tecnologia de ponta, buscamos cultivar uma cultura de inovação e criatividade. Estamos comprometidos em cuidar do bem-estar socioemocional dos nossos alunos, promovendo a diversidade e a conscientização cultural, além de incutir a paixão pelo aprendizado contínuo.

Acreditamos no poder da colaboração, avaliação contínua e prontidão para a carreira, preparando nossos alunos com as habilidades necessárias para prosperar em um mundo complexo e interconectado.

Juntos, abraçamos os desafios e oportunidades do século XXI, capacitando cada aluno a alcançar seu potencial máximo e a fazer uma diferença significativa em suas comunidades e além.

Abordagem de aprendizagem:

A abordagem única da Overbrook High School é projetada para munir os alunos das habilidades e conhecimentos necessários para prosperar no mundo moderno. Isso abrange acompanhar a tecnologia em rápida evolução e a globalização, além de desenvolver habilidades de pensamento crítico e resolução de problemas.

Os componentes principais da abordagem de aprendizado do século XXI da Overbrook High School incluem:

- Aprendizagem personalizada
- Integração de tecnologia
- Aprendizado socioemocional (SEL) e além
- Preparação profissional
- Aprendizagem colaborativa
- Avaliação contínua
- Desenvolvimento profissional para professores

Ao incorporar esses elementos, os alunos da Overbrook High School desenvolvem as habilidades e competências necessárias para ter sucesso no século XXI e além.



Motivos de orgulho:

- Overbrook High School Alumni Chapter
- Equipes Esportivas Competitivas (consultar lista em Equipes Esportivas)
- Junior Reserve Officer Training Corps (JROTC)
- Aconselhamento acadêmico
- Visitas a faculdades
- Intervenções acadêmicas
- Única escola pública da Filadélfia a ter um qualificado para o estado em luta olímpica no ano letivo de 19/20
- Mais de US\$ 466.000,00 em bolsas de estudo universitárias para a turma de 2023
- Ciências biológicas: Aumento da proficiência no exame Keystone no ano letivo 22-23
- Matemática:
 - Participação de 90% ou mais no Star Math para os três testes
 - Os quatro anos tiveram aumento no percentual de alunos "At/Above BM" no Spring Star
- Desde que foi designada como uma escola CSI (Comprehensive Support and Improvement) em 2018, a equipe de liderança da Overbrook High School fez melhorias significativas na escola para atender aos critérios de saída do status de CSI com o Estado da Pensilvânia.
- Aumento das taxas de progresso escolar em 36% de 2018-2019 a 2022- 2023
- Aumento da taxa de graduação em 38% de 2018-2019 a 2022- 2023
- Equipe da academia da do 9º ano:
 - Aumento da taxa de presença de 90% do 9º ano em 19% de 2021-2022 a 2022- 2023
 - Aumento da taxa de ZERO suspensões do 9º ano em 18% de 2018-2019 a 2022- 2023
 - Aumento das taxas de progresso do 9º ano em 41% de 2018-2019 a 2022- 2023
- Melhor desempenho na Avaliação Keystone de Língua e literatura inglesa

continuação na próxima página

- 6 vencedores do Prêmio Professor distinto Lindback
- Redução de 9% no número de alunos faltosos
- Maior aumento de alunos que frequentaram 90% ou mais dos dias em três anos



Destaques de cursos e programas:

- Escola de aprendizado 21st Century (21c): Foco na indústria do entretenimento, incluindo: Design digital, cinema e televisão, indústria musical, gestão de entretenimento (*consultar "21st Century Schools" on page 20 para obter mais informações*)

Conscientização de carreira no 9º ano:

- Análise do setor, feiras de carreira e visitas a empresas
- Seminários e sessões de engajamento durante o almoço
- Suporte individualizado para faculdade e carreira via Google Classroom

Seleção do caminho do 10º ao 12º anos de idade/experiência no local de trabalho de dia inteiro:

- Parceria com MANN Music Center
- Estágios no verão e durante o ano letivo
- Mentoria conectando objetivos acadêmicos e de carreira
- Oportunidades de aprendizado conectadas à carreira

Alunos do 11º e 12º anos:

- Recrutamento e engajamento para Dupla Diplomação
- Identificação de alunos que atendem aos critérios de CCP/GPA
- Alinhamento de interesses dos alunos com os cursos

Ensino técnico e profissionalizante (CTE)

Confira a lista na caixa em azul à esquerda

- Community College of Philadelphia — Programa de Dupla Diplomação: alunos do colegial e colegial júnior têm a oportunidade de adquirir créditos universitários por meio do programa de dupla diplomação no Community College of Philadelphia
- Recuperação de créditos e melhoria de notas
- Acesso ao Google Classroom

- Instituto internacional para práticas restaurativas
- ROTC Júnior - Exército
- Scholars/Honors Academy
- Dia de SAT/PSAT para toda a escola
- Instrução em pequenos grupos
- Suporte socioemocional
 - Aconselhamento para luto
 - Grupo de meninas
- STEM



Parcerias:

- Councilman Curtis Jones Office
- DASH
- Drexel Eat Right Program
- Elvira B. Pierce Scholarship Fund
- Family Therapy and Consultation Services/ United Family Services
- The Mann Center
- Overbrook Alumni Association
- Overbrook Network of Neighbors
- Senator Vincet Hughes Office
- State Rep Morgan Cephas Office
- Tiger Woods Learning Lab
- To Our Children's Future With Health, Inc.
- Tustin Recreation Center
- University of Penn - Upward Bound



Atividades extracurriculares:

- National Honor Society
- Grêmio estudantil



Equipes esportivas:

- Beisebol
- Cross country
- Futebol americano
- Corrida indoor
- Basquete masculino
- Vôlei masculino
- Corrida outdoor
- Softbol
- Basquete feminino
- Vôlei feminino
- Luta olímpica

Parkway Center City Middle College

<https://parkwaycc.philasd.org/>

540 North 13th Street
Filadélfia, PA 19123

Diretor(a):

Brian Wallace
bwallace2@philasd.org

Telefone: 215-400-7620

Fax: 215-400-7621

Matrícula de alunos: 450

Requisitos de admissão:*

Notas:

As e Bs (nas quatro disciplinas básicas: Língua e literatura inglesa, matemática, ciências e ciências sociais)

Presença:

95% (9 ou menos faltas não justificadas)

Testes padronizados:

65º percentil ou mais em Língua e literatura inglesa e Matemática

Requisitos adicionais:

9º e 10º anos apenas: Programa Mandatory Summer Bridge

Site:

Para obter mais informações, acesse: <https://parkwaycc.philasd.org/admissions/>

**Para obter informações mais específicas sobre critérios individuais da escola, acesse schoolselect.philasd.org*

Linhas de transporte da SEPTA:

C, 23, 43, 61,
Broad Street Subway



Missão e abordagem de aprendizagem:

Missão: A Parkway Center City Middle College High School oferece uma educação de artes liberais voltada para a preparação de TODOS os alunos para a matrícula e graduação em faculdades/universidades, e carreira profissional. Como uma middle college high school, em parceria com o Community College of Philadelphia, todos os alunos farão aulas em nível universitário, caminhando para o grau de Associate. Nosso corpo docente oferece um ambiente de ensino e aprendizado seguro e enriquecedor, onde todos os alunos são envolvidos e incentivados. Nossas famílias se juntam a nós para promover o desempenho acadêmico, a responsabilidade pessoal, a autoatualização e a responsabilidade cívica.

Nossa abordagem: O Parkway Center City Middle College (PCCMC), em parceria com o Community College of Philadelphia (CCP), exige que todos os alunos participem de um curso de verão em nível universitário antes de ingressarem no 10º ano no outono. Durante o primeiro e segundo anos, os alunos se envolvem em um conteúdo de curso criterioso em ambos os locais (PCCMC e CCP), refletindo o nível universitário, com incentivo e apoio de toda a comunidade escolar, incluindo o CCP. No terceiro e quarto anos, os alunos serão imersos em cursos em nível universitário no CCP, levando a múltiplas oportunidades, como obter um diploma de Associate em Artes Liberais, ganhar no mínimo 48 créditos universitários ou certificações industriais em Programação de Computadores ou Empreendedorismo.

Nosso corpo docente apoia uma cultura de altas expectativas para o ensino e aprendizado. Os alunos são envolvidos, incentivados e capacitados a se formarem com sucesso no PCCMC com um diploma de ensino médio e um diploma de Associate (CCP). Nossa visão é que os alunos continuem seus estudos universitários para obter um Bacharelado e/ou concluam opções de carreira bem-sucedidas. Pais, famílias e responsáveis são parceiros na promoção do desempenho acadêmico, responsabilidade pessoal e autoatualização. Encorajamos nossos alunos a desenvolverem atitudes empreendedoras, liderança entre pares e serviço comunitário, preparando-os para o futuro como membros da economia global e cidadãos do mundo.

A singularidade do programa Middle College oferece aos alunos a oportunidade de concluir o ensino médio com um diploma de ensino médio e um diploma de Associate. Para isso, os alunos

serão matriculados integralmente no CCP durante os últimos dois anos. Para começar esses anos no CCP, é esperado que os alunos estejam com desempenho em nível universitário tanto em Matemática quanto em Inglês, sendo submetidos a um teste de nivelamento, exigido pelo CCP para todos os alunos que ingressam na faculdade. Ao final do penúltimo ano, se os alunos não alcançarem o nível universitário no teste de nivelamento, não poderão continuar no PCCMC, pois não haverá aulas de nível médio disponíveis no ensino médio.



Motivos de orgulho:

- Taxa de formatura do ensino médio de 100%
- 96% dos alunos obtêm um diploma de Associate
- Respeito dos alunos pela diversidade
- Excelente frequência de alunos e funcionários
- Alcance das metas estaduais por sete anos consecutivos
- Conquistou o prêmio Commonwealth of PA Achievement Keystone por seis anos consecutivos
- A maioria dos alunos se matricula em faculdades e universidades de 4 anos
- Obras de arte dos alunos expostas por toda a escola
- Eventos anuais, incluindo: Parkway Challenge, Dia de Conscientização Multicultural e Dia de Carreira.
- Alunos aceitos em mais de 118 faculdades e universidades e receberam mais de 22 milhões de dólares em bolsas por mérito.
- Primeiro Programa Middle College na cidade de Filadélfia e no Estado da Pensilvânia.
- Os alunos obtêm o Diploma de Ensino Médio e o Diploma de Associate ao se formarem.
- Philadelphia Magazine: Escola de Ensino Médio de Destaque
- US News: Top 5 das escolas públicas de ensino médio da Filadélfia em 2020
- US News: Top 8% de todas as escolas públicas da Pensilvânia em 2020
- US News: Top 10% de todas as escolas públicas dos EUA em 2020

continuação na próxima página



Destaques de cursos e programas:

- Dupla diplomação no Community College of Philadelphia
- Programa de verão obrigatório – curso universitário para alunos em ascensão ao penúltimo ano
- Cursos eletivos incluem arte, saúde e educação física, fitness pessoal, preparação para faculdade e carreira, seminário de iniciantes, seminário do penúltimo ano e educação financeira



Parcerias:

- Big Brothers, Big Sisters
- Code2College
- Community College of Philadelphia
- Deloitte Academy
- Delphi Project Foundation
- Eat Right Philly
- Heights Philadelphia
- Philadelphia OIC (treinamento profissional)
- Philly College Team (mentoria para Philly)
- PSTV
- Temple University
- University of Delaware
- University of Pennsylvania
- Women of Tomorrow of Greater Philadelphia



Atividades extracurriculares:

- Clube de artes
- Code2College
- Teatro
- Girl Talk
- Parkway News
- Comitê do baile de formatura
- Robótica
- Comitês de finalistas
- Tutoria
- Clube de assuntos globais



Equipes esportivas:

- Badminton
- Beisebol
- Basquete — masculino e feminino
- Animação de torcidas
- Esportes cooperativos – futebol americano, softbol, futebol
- Corrida — masculino e feminino
- Vôlei — feminino e masculino

Parkway Northwest HS for Peace and Social Justice

<https://parkwaynw.philasd.org/>

6200 Crittenden Street
Filadélfia, PA 19138

Diretor(a):

Bonnie Uditsky (*interino*) buditsky@philasd.org

Telefone: 215-400-3390

Fax: 215-400-3391

Matrícula de alunos: 275

Requisitos de admissão:*

Notas:

As, Bs e Cs (*nas quatro disciplinas básicas: Língua e literatura inglesa, matemática, ciências e ciências sociais*)

Presença:

90% (*18 ou menos faltas não justificadas*)

Testes padronizados:

50º percentil ou mais em
Língua e literatura inglesa ou
Matemática

Site:

Para obter mais informações,
acesse: <https://parkwaynw.philasd.org/about-us/at-a-glance/>

**Para obter informações mais específicas sobre critérios individuais da escola, acesse schoolselect.philasd.org*

Linhas de transporte da SEPTA:

18, XH, L



Missão e abordagem de aprendizagem:

Nossa missão na Parkway Northwest High School for Peace and Social Justice é preparar os alunos para enfrentar um mundo complexo, com as habilidades necessárias para promover mudanças positivas, tanto local quanto globalmente. Nossa escola oferece um programa criterioso de preparação para a faculdade, projetado para promover a paz e a justiça social através do uso de pensamento crítico, resolução de problemas, aprendizado cooperativo e pesquisa. Acreditamos que a paz não simplesmente “acontece” — o resultado da luta pela justiça é uma comunidade em paz.



Motivos de orgulho:

- Programa totalmente credenciado pela Middle States Association for Colleges and Secondary Schools
- Taxa de graduação de 100% nos últimos dois anos e mais de 90% de taxa de aceitação em faculdades
- 4 prêmios consecutivos de PA Civic Engagement Gold Level por registrar 90% dos alunos elegíveis para votar
- Programa de Dupla Diplomação LEAP para 1/3 dos nossos alunos do penúltimo e último ano, em parceria com a Universidade LaSalle
- Prêmio SDP pelos maiores avanços em programação de faculdade e carreira
- Mais de US\$ 2.500.000 em bolsas de estudo e subsídios universitários concedidos à turma de 2023
- Academy for Peace and Social Justice bem-sucedida para 2 turmas de líderes estudantis
- Programa Next Man Up em parceria com a Fundação “Change our Future” de Rodney & Erika McLeod
- Parcerias comunitárias, incluindo a Fundação Malcolm Jenkins, Musicopia, POWER Interfaith, ArtWell e WHY
- Programas de mentoria específicos para meninas e meninos da 9ª ano, para ajudá-los a começar a trilhar com sucesso o caminho para o êxito
- Eventos e programação escolar durante todo o ano voltados para paz e justiça social, começando com o Dia Internacional da Paz em setembro



Destaques de cursos e programas:

- Toda a programação é guiada pela justiça social como uma ação educacional
- A conexão com nossos alunos orienta toda a nossa programação, tanto em sala de aula quanto na comunidade

- Mentoria em pequenos grupos, com base no gênero, para todos os alunos dos 9º e 10º anos
- Todos os cursos de ciências humanas são guiados por textos culturalmente relevantes e discussões com os alunos
- O programa de dupla diplomação LEAP com a Universidade LaSalle oferece 30 créditos universitários
- Forte ênfase na conferência acadêmica, pessoal e social dos alunos para garantir seu sucesso
- Programa Step Up para apoiar alunos com dificuldades em seu caminho para o sucesso
- Renovação do laboratório de ciências de US\$ 2.000.000 concluída em 2023
- Programa criterioso de Projetos de Conclusão de Curso
- Mais de 1/3 dos alunos fazem várias disciplinas de dupla diplomação
- Mentoria no 9º ano
- Caminhos para faculdade e carreira no currículo do 9º ao 12º ano
- Currículo de educação financeira para todos os alunos
- Cursos acelerados de matemática e cálculo
- Eletiva de robótica
- Oportunidades de liderança com organizações sem fins lucrativos de justiça social
- Programas de música e drumline bem-sucedidos
- Programas extensivos de equipes esportivas para Parkway e em parceria com a MLK HS
- Programa de cheerleading recebeu reconhecimento em nível estadual
- Todos os alunos com IEPs estão incluídos nas aulas de educação geral
- Cursos de ciências com ênfase em investigação laboratorial em espaços de laboratórios renovados
- Produção de filmes e vídeos em parceria com WHY



Parcerias:

- Arcadia University
- Councilperson Cindy Bass
- Change our Future Foundation
- Children First
- Drexel Science Labs
- Eat Right Philly
- State Rep. Stephen Kinsey
- LaSalle University (dupla diplomação)
- Make the Distinction
- Malcolm Jenkins Foundation

continuação na próxima página

- Men of Courage
- Money Vehicle
- OARC (Ogontz Ave. Revitalization Corp.)
- PA Youth Vote
- Quintessence Theatre Group
- State Rep. Christopher Rabb
- Programa UROC Leadership and Internship
- WHYY



Atividades extracurriculares:

- ArtWell
- Equipe de cheerleading
- Clube Chem Magic
- Clube de xadrez
- Drumline
- Clube de produção de filmes e vídeos
- Clube de jogos
- Clube Garden Justice
- GEAR UP
- Grupo de mentoria Next Man Up
- Clube de atividades para alunos do último ano
- Clube de justiça social
- Clube de espírito escolar
- Equipe de step
- Associação de equidade estudantil
- Grêmio estudantil (SGA)
- Teen Talk



Equipes esportivas:

Esportes de outono

- Hóquei sobre grama
- Futebol americano
- Futebol — masculino e feminino
- Spirit Cheer
- Tênis — feminino
- Vôlei — feminino

Esportes de inverno

- Basquete — masculino e feminino
- Boliche
- Animação de torcidas competitivo
- Atletismo

Esportes de primavera

- Beisebol
- Futebol de bandeira — feminino
- Softbol
- Tênis
- Atletismo

Parkway West High School

<https://parkwaywest.philasd.org/>

4725 Fairmount Avenue
Filadélfia, PA 19139

Diretor(a):

William Brown
wbrown@philasd.org

Telefone: 215-400-7710

Fax: 215-400-7711

Matrícula de alunos: 220

Requisitos de admissão:*

Notas:

As, Bs e Cs (*nas quatro disciplinas básicas: Língua e literatura inglesa, matemática, ciências e ciências sociais*)

Presença:

90% (*18 ou menos faltas não justificadas*)

Testes padronizados:

50º percentil ou mais em
Língua e literatura inglesa ou
Matemática

Site:

Para obter mais informações,
acesse: <https://parkwaywest.philasd.org/about-us/at-a-glance/>

**Para obter informações mais específicas sobre critérios individuais da escola, acesse schoolselect.philasd.org*

Linhas de transporte da SEPTA:

Trolley 15, 64,
linha Market-Frankford

Programas municipais de acesso:

(*com base na disponibilidade de espaço*)

Programa de CTE aprovado:

- Educação Infantil



Missão e abordagem de aprendizagem:

A Parkway West é uma pequena escola de admissão especial focada na preparação para a faculdade. Nossa missão é garantir que todos os alunos alcancem seu potencial pessoal e acadêmico, tornando-se cidadãos produtivos e aprendizes ao longo da vida. Em parceria com a Philadelphia Academies, Inc., a Parkway oferece um programa CTE de Educação Infantil, cuja missão é abordar a necessidade de professores qualificados nas escolas da cidade. O programa foi concebido para introduzir os alunos às carreiras no campo da educação, enquanto enfatiza o uso de tecnologia e os prepara para o ingresso na faculdade. Os alunos participam de estágios de verão no campo da educação. Os alunos que concluem o programa podem obter o credenciamento de Child Development Associate (CDA) e alguns créditos universitários.



Motivos de orgulho:

- Escola pequena; menos de 300 alunos
- Taxa de graduação superior a 90%
- Cerca de 90% dos formados matriculam-se em faculdades
- Adquirir habilidades de ensino e empreendedorismo
- Participe de estágios em centros de educação infantil
- Tenha acesso à dupla diplomação e outras oportunidades de crédito universitário
- Tenha acesso a oportunidades remuneradas de empregos de verão
- Obtenha certificações profissionais



Destaques de cursos e programas:

Ensino técnico e profissionalizante (CTE)

Confira a lista na caixa em azul à esquerda

Sobre o caminho de Educação infantil (ECE):

- Cada ano (da 9º à 12º ano) inclui cursos específicos de ECE, visitas a locais de carreira e faculdades, e a oportunidade de começar a obter certificações do setor no 12º ano.
- Atualmente, os alunos do 12º ano concluem um estágio de meio período no Kencrest Early Learning Center. A PWHS está trabalhando para expandir suas parcerias e também incluir estágios para alunos do 10º e 11º ano.
- Todo verão, os alunos têm a oportunidade de participar de um estágio remunerado de 6 semanas, adquirindo experiência prática em um local de educação infantil

altamente qualificado, classificado como Keystone STAR 3 ou 4 na Filadélfia. Os alunos trabalham de segunda a quinta-feira em seu local de estágio e recebem Desenvolvimento Profissional às sextas-feiras.

- Um acordo de articulação com o Community College of Philadelphia concede aos formandos do programa nove créditos universitários e a oportunidade de continuar os estudos em ECE ou outras áreas.
- Os formandos do ECE também são elegíveis para as bolsas de estudos estaduais TEACH para faculdade ou podem ingressar no Programa de Aprendizado 1199c em ECE, um programa de credenciamento de CDA a grau de Associate, em que os aprendizes trabalham enquanto obtêm créditos universitários.

Cursos de colocação avançada:

- Língua inglesa e redação
- Literatura inglesa e redação
- Ciências Ambientais
- Governo e políticas dos EUA
- História dos EUA

Programas de dupla diplomação:

- Community College of Philadelphia
- Harrisburg University
- Temple University - Temple Education Scholars



Parcerias:

Colaboramos com vários parceiros para proporcionar aos nossos alunos experiências práticas, como estágios e oportunidades acadêmicas adicionais (por exemplo, dupla diplomação na faculdade).

- Community College of Philadelphia
- District 1199C Training and Upgrading Fund
- Fox Chase Farm
- Harrisburg University
- Kencrest Early Learning Center
- Mural Arts Program
- Penn Upward Bound
- Philadelphia Academies Inc.
- Temple University - Education Scholars
- West Chester University - PRIZE
- West Philly Reading Captains
- YOACAP



Atividades extracurriculares:

As atividades extracurriculares mudam a cada ano com base no interesse dos alunos.

continuação na próxima página

A PWHS está sempre buscando adicionar mais clubes. Os alunos podem criar um clube se encontrarem mais quatro alunos interessados e um membro da equipe que possa facilitar.

Clubes recentemente oferecidos:

- Clube de artes
- Clube de jogos de tabuleiro
- Clube de dança competitiva
- Clube de atividades físicas
- National Honor Society
- Clube de poesia
- Clube de mídias sociais
- Grêmio estudantil
- Olimpíadas especiais
- Tutoria
- Clube de empoderamento feminino
- Anuário



Equipes esportivas:

- **Esportes de outono**
 - Animação de torcidas (West Philly HS)
 - Cross country
 - Hóquei sobre grama (West Philly HS)
 - Futebol americano (West Philly HS)
 - Futebol (West Philly HS)
 - Tênis - feminino (West Philly HS)
 - Vôlei - feminino
- **Esportes de inverno**
 - Basquete - masculino
 - Basquete - feminino
 - Boliche (West Philly HS)
 - Animação de torcidas (West Philly HS)
 - Luta olímpica (West Philly HS)
- **Esportes de primavera**
 - Badminton (West Philly HS)
 - Beisebol (West Philly HS)
 - Lacrosse - masculino (West Philly HS)
 - Softbol
 - Atletismo
 - Tênis (West Philly HS)
 - Vôlei - masculino

Penn Treaty School

<https://penn treaty.philasd.org/>

600 E. Thompson Street
Filadélfia, PA 19125

Diretor(a):

Wajibah Thompson
wthompson@philasd.org

Telefone: 215-400-3800

Fax: 215-400-3801

Matrícula de alunos: 455
(Séries 6- 12)

Requisitos de admissão:

Atende alunos da área de abrangência; a frequência diária e a pontualidade são obrigatórias; alunos com necessidades complexas são incentivados a se inscrever na área de abrangência.

Escolas de acesso:

Adaire, Hackett, Ludlow, Moffet,
Penn Treaty

Linhas de transporte da SEPTA:

Trolley 5, 25, 89, 15,
Market-Frankford El



Missão e abordagem de aprendizagem:

Missão: Apoiar os resultados acadêmicos e socioemocionais de cada aluno.



Motivos de orgulho:

- Na Penn Treaty, construímos uma comunidade acadêmica de alunos que crescem como cidadãos produtivos e têm sucesso pós-secundário.
- Criamos um ambiente familiar cujos membros são responsáveis, respeitosos, pacíficos e adoram aprender.
- Oferecemos aos alunos oportunidades de se juntar à WHYY, ao Conselho Estudantil, esportes, clubes extracurriculares e muito mais.
- Além disso, todos os alunos têm acesso ao 12 PLUS como recurso durante sua jornada no ensino médio.
- O pequeno número de matrículas na Penn Treaty permite turmas menores, o que contribui para o ambiente familiar.
- Professor de arte, professor de música em tempo integral e parcerias com WHYY e Sunrise of Philadelphia.



Destaque de cursos e programas:

- Língua estrangeira: Espanhol
- Artes
- Música



Parcerias:

- WHYY
- 12 PLUS
- Sunrise of Philadelphia



Atividades extracurriculares:

- Clube de jogos
- Clube de culinária
- Clubes EC
- Corrida
- Conselho estudantil



Equipes esportivas:*

Esportes masculinos:

- Basquete

Esportes femininos:

- Basquete
- Animação de torcidas

**Membro Kensington High School CO-OP - Todos os alunos da Penn Treaty High School podem participar de qualquer esporte que a Penn Treaty não ofereça, como futebol americano, futebol, vôlei e softball.*

Philadelphia High School for Girls

<https://girlshs.philasd.org/>

1400 W. Olney Avenue
Filadélfia, PA 19141

Diretor(a):

Katiedra Argro
ktargro@philasd.org

Telefone: 215-400-3700

Fax: 215-400-3701

Matrícula de alunos: 750

Requisitos de admissão:*

Nota:

As, Bs e dois Cs (nas quatro disciplinas básicas: Língua e literatura inglesa, matemática, ciências e ciências sociais)

Presença:

90% (18 ou menos faltas não justificadas)

Testes padronizados:

50º percentil ou mais em
Língua e literatura inglesa ou
Matemática

Síte:

Para obter mais informações,
acesse: <https://girlshs.philasd.org/>

**Para obter informações mais específicas sobre critérios individuais da escola, acesse schoolselect.philasd.org*

Linhas de transporte da SEPTA:

C, 18, 6, 18, 22, 26, 47, 55, 80,
Broad Street Line



Missão e abordagem de aprendizagem:

A Philadelphia High School for Girls tem mais de cento e setenta anos de história como uma escola pública preparatória para a faculdade, cuja herança está fundada na tradição, destinada a jovens mulheres academicamente talentosas, oriundas da diversidade de nossa cidade. Nossa missão é formar alunos que tratem os outros com compaixão e vivam com integridade pessoal no nível universitário, preparando-as para se tornarem futuras líderes. Isso é feito em um ambiente seguro e acolhedor, que desafia o intelecto, oferece programas extracurriculares enriquecedores, abraça a diversidade e incentiva comportamentos éticos. Mantemos um programa acadêmico enriquecedor e criterioso, que inclui cursos para alunos avançados, Colocação Avançada, Bacharelado Internacional, dupla diplomação e o Programa Senior Year Only Program (SYOP), além de cursos excepcionais em ciências humanas.



Motivos de orgulho:

- Os alunos participam de Programas de Intercâmbio durante o verão
- Cursos de IB e AP na maioria das áreas de estudo
- Oportunidades de dupla diplomação
- Cooperativas universitárias do SYOP
- Os alunos participam do All City Music and Dance
- Variedade de participação em times esportivos. Competições de Robótica e Olimpíada de Ciências, além de uma gama de oportunidades variadas para os alunos.
- Associação de ex-alunos ativa e Associação de Pais, Professores e Filhas, juntamente com várias bolsas de estudo e parcerias.



Destaques de cursos e programas:

- **Programa Internacional Baccalaureate:**
 - Biologia
 - Chinês
 - História das Américas
 - Literatura
 - Estudos matemáticos
 - Espanhol
 - Teoria do conhecimento
 - Artes visuais
- **Cursos de Colocação Avançada:**
 - História da arte

- Biologia
- Cálculo
- Química
- Língua e cultura chinesa
- Ciências da computação
- Literatura inglesa e redação
- Ciências Ambientais
- Macroeconomia
- Desenhos de artes de estúdio
- Governo e políticas dos EUA
- História dos EUA
- Dupla diplomação
- Cursos extensivos para alunos avançados e de colocação avançada
- Salas de aula híbridas
- Eletivas, incluindo anatomia, arte, cerâmica, dança, música instrumental/vocal, química orgânica



Parcerias:

- Alpha Kappa Alpha Sorority
- Berstein
- Bicycle Coalition of Greater Philadelphia Youth Cycling Program
- China Bridge Program
- Classrooms to Careers
- College Board
- DASH Music Production Program
- Delta Sigma Theta Sorority
- Drexel University and Medical School
- Eat Right Philly
- Einstein Hospital
- Ellis Trust Fund
- Gift of Life Program
- Hanban Asia Society
- Heights Philadelphia
- Inner Strength Foundation
- KYW Media Program
- La Salle University
- Lyra Society
- Moore College of Art
- Mu Alpha Theta
- National Honor Society
- Neighborhood Bike Works
- Opera Philadelphia
- Parent Teacher Daughter Association (P.T.D.A.)
- People to People
- Philadelphia Museum of Art
- Philadelphia High School for Girls Alumnae Association

continuação na próxima página

- Philadelphia School Partnership
- PSTV
- Red Cross
- Revolution Prep
- Rutgers University
- Step Up To College
- Steppingstone Scholars
- TeenShop, Inc
- Temple University
- University of Pennsylvania
- Villanova University
- Wuxi No.#1 Girls School
- Muitas outras organizações comunitárias:



Atividades extracurriculares:

- Anime
- Artes
- Escrita criativa
- Clubes culturais
- Dança
- Debate
- Clube de reciclagem ecológica
- Clube Indo-Pak
- Mídia
- Música
- Tutoria Peer-to-Peer
- Robótica
- Clube de serviço
- STEAM
- Grêmio estudantil
- Anuário
- e muitos outros clubes



Equipes esportivas:

- Badminton
- Basquete
- Boliche
- Animação de torcidas competitivo
- Cross country
- Hóquei sobre grama
- Corrida indoor
- Mistos indoor
- Lacrosse
- Futebol
- Softbol
- Nataação
- Tênis
- Atletismo
- Vôlei

A. Philip Randolph Career Academy

<https://randolph.philasd.org/>

3101 Henry Avenue
Filadélfia, PA 19129

Diretor(a):

Dr. Michelle Burns
mburns2@philasd.org

Telefone: 215-400-3840

Fax: 215-400-3841

Matrícula de alunos: 518

Requisitos de admissão:

Alunos extremamente motivados a encarar desafios acadêmicos e que tenham interesse em aprender sobre a área profissional ou técnica que escolheram são bem-vindos a participar. Para obter mais informações, acesse: <https://randolph.philasd.org/>.

Linhas de transporte da SEPTA:

32, 60, 446, 442, R

Programas municipais de acesso:

(com base na disponibilidade de espaço)

Programas de CTE aprovados:

- Colisões e reparos de carrocerias
- Tecnologia automotiva
- Tecnologia da construção
- Artes culinárias
- Técnico de emergências médicas
- Tecnologia relacionada à saúde
- Tecnologias de energia solar
- Soldagem



Missão e abordagem de aprendizagem:

A missão da Randolph Career Academy é proporcionar um ambiente de aprendizagem seguro e de apoio, no qual programas educacionais, recursos e experiências capacitarão os alunos a se tornarem cidadãos confiantes, responsáveis e produtivos. Nos empenhamos em desenvolver altos níveis de competência em habilidades acadêmicas; uma apreciação recíproca dos valores, atitudes e culturas humanas; o incentivo ao pensamento independente; a valorização das diferenças individuais; e a melhoria no uso da tecnologia para o século XXI.



Motivos de orgulho:

- Oferecemos uma variedade diversificada de programas acadêmicos fortes
- Sucesso em certificações profissionais, experiência de trabalho na indústria e conselhos consultivos ocupacionais
- Educação CTE
- Nosso programa de Comércio da Construção foi premiado com a bolsa da Lowes (2021- 2022)
- Muitos alunos da Randolph ingressam em faculdades; 95% dos alunos do último ano são aceitos em universidades
- 85% dos nossos alunos recebem suas certificações nos programas CTE
- Atualmente, temos o mais jovem bombeiro a concluir o programa no Departamento de Bombeiros da Filadélfia
- Todos os programas utilizam equipamentos de última geração e os alunos são instruídos com habilidades do século XXI.



Destaques de cursos e programas:

- *Ensino técnico e profissionalizante (CTE) Confira a lista na caixa em azul à esquerda*

Cursos de Colocação Avançada:

Ciências sociais



Parcerias:

- Air Gas
- AKER Shipyard
- Copart
- Health Partners
- Jefferson University
- Local 21
- Lowes
- NAMA
- NASCAR
- Overbrook Environmental
- Philadelphia Fire Department
- Philadelphia Fleet Management
- Project Rebuild
- PTR Baler
- PYN
- Rhodes Industries
- The Salvation Army
- SEPTA
- University of Pennsylvania
- Water Department of Philadelphia



Atividades extracurriculares:

- Aulas de etiqueta
- Fire Academy – Acampamento de treinamento pós-escola e de verão
- National Honor Society
- Clube da Cruz Vermelha
- Clube de scrabble
- Grêmio estudantil
- The Young Ambitious



Equipes esportivas:

- Beisebol
- Basquete — feminino e masculino
- Boliche
- Animação de torcidas
- Cross country — misto
- Futebol americano – patrocinado por Dobbins
- Softbol
- Atletismo — misto

Paul Robeson High School for Human Services

<https://robesonhs.com/>

4125 Ludlow Street
Filadélfia, PA 19104

Diretor(a):

Lawrence King
laking@philasd.org

Telefone: 215-400-7780

Fax: 215-400-7781

Matrícula de alunos: 315

Requisitos de admissão:

Alunos extremamente motivados a encarar desafios acadêmicos e que tenham interesse em participar de um programa preparatório para a faculdade, com foco nas áreas de Direito, História e Políticas públicas, são bem-vindos a participar.

Todos os candidatos deverão demonstrar o interesse no programa.

Para obter mais informações, acesse: <https://robeson.philasd.org/>.

Linhas de transporte da SEPTA:

21, 30, 40, Market-Frankford El



Missão e abordagem de aprendizagem:

Visão da escola e abordagem de aprendizagem: Paul Robeson HS é uma das principais escolas do ensino médio da cidade da Filadélfia. Como uma comunidade que promove o aprendizado, a Paul Robeson High School fomenta um senso de empoderamento entre nossos alunos. Somos uma comunidade cujo propósito é ajudar os alunos a desenvolver as habilidades do Século XXI, necessárias para ter sucesso nos estudos universitários e na carreira profissional, atendendo às comunidades locais e globais. Aproveitando nossa localização no cerne da Cidade Universitária, a escola Paul Robeson High School dará continuidade às sólidas parcerias com as universidades, instituições de pesquisa, órgãos de serviços humanitários, comunidade de comércio e outros parceiros do setor que estão na região, fornecendo aos nossos alunos experiências fantásticas e oportunidades de estágio bastante procuradas nas áreas de interesse pessoal de cada um.

Missão da escola: Construindo sua própria marca (BYOB): O objetivo da Paul Robeson High School é criar experiências de aprendizagem desafiadoras e personalizadas, que capacitem os alunos, por meio de expectativas elevadas, a interagirem com a comunidade como um todo e os inspirem a se tornarem cidadãos produtivos, que trilham seu próprio sucesso nos estudos universitários e carreira profissional.



Motivos de orgulho:

- Vencedora do prêmio School District of Philadelphia Most Improved High School em 2017
- Ranking "Best High Schools" pela US News & World Report: 2017, 2019 e 2020
- Taxa anual de graduação no Ensino Médio de 95%; taxa de graduação de 98,5% em 2016 (o maior da história da escola)
- Referência, City Council of Philadelphia (2017)
- Referência, Pennsylvania State Senate (2017)
- Taxa média de aprovação universitária de 85% para a turma de graduandos
- Equipe de corrida feminina – todos os campeonatos do distrito e da liga, atletismo (2014, 2011); PIAA Class AA State Champions
- District XII Champions, Boys & Girls Cross Country (2017)
- Vencedora do programa Health-Related Technology Program; abertura do Sports Therapeutic Sciences Program (2019)

- Menção nas edições da Learning Key, Philadelphia Tribune, Daily News, Philadelphia Inquirer, NewsWorks.org, Philly.com, Education Dive.com
- Bolsas de estudos e verbas para formação universitária no valor, em média, de 1 milhão de dólares



Destaques de cursos e programas:

- Combinação incomparável e rigorosa de padrões acadêmicos com foco na preparação para a universidade e orientação vocacional
- Preparação dos alunos para o sucesso no mercado
- Colocação avançada - Literatura inglesa
- Dupla diplomação/cursos para ingresso antecipado na universidade
- Programas de empreendedorismo/finanças/capacitação de equipe
- Ciências, Tecnologia, Engenharia e Matemática Laboratório
- Robótica/programa MakerSpace
- Cursos eletivos nos projetos Community Service Learning/Community Impact
- Estágios remunerados/não remunerados
- Programa Elementary School Teen Mentorship
- Ambiente de aprendizagem acolhedor, encorajador e colaborativo



Parcerias:

- Artist Year AmeriCorps
- The Children's Hospital of Philadelphia
- College of Physicians Karabots Junior Fellows Science Program, and Tutors
- Programas Communities in Schools Work Ready & Teen Parenting
- Delaware Valley Green Building Council
- Centro de música Dell East
- Drexel University
- Programa de serviço comunitário EducationWorks Incorporated PowerCorpPHL
- Programa de empreendedorismo, Enterprise Center
- The Future Project
- Hospital of the University of Pennsylvania
- Let's Get Ready S.A.T. Programa preparatório
- Centro de música Mann
- Mighty Writers
- Centro educacional Moder Patshala

continuação na próxima página

- Neubauer Family Foundation
- Programas de serviços comunitários do People's Emergency Center
- Philadelphia Academies Incorporated
- The Philadelphia Education Fund
- Programa de bolsa de estudos Philadelphia Futures
- Pierce College
- St. Ignatius Nursing Home
- Programa de desenvolvimento de liderança POWER da Temple University
- University of the Sciences
- West Philadelphia Cultural Alliance/Paul Robeson House Museum
- World Affairs Council
- Tênis
- Vôlei
- Luta olímpica — masculino



Atividades extracurriculares:

Os alunos Robeson High School têm várias oportunidades de participar de grêmios estudantis, jornais e clubes de música, esportes, teatro, entre outros, e precisam estar academicamente elegíveis para participar.

- Build Trades Club
- Xadrez
- Comcast Digital Connectors
- The Future Project
- Curso de mentoria The Links Incorporated Girls
- National Honor Society
- Iniciativa Netter Center Urban Nutrition
- Programa Neuberger Family Foundation Artist-in-Residence
- Peer Mediators, Clube de anuário, Technology Club e vários outros clubes e atividades extracurriculares.
- Robeson Anime Animation Club
- Grêmio estudantil
- Urban Nutrition Initiative's Fruit Stand



Equipes esportivas:

- Basquete — feminino e masculino
- Boliche
- Animação de torcidas
- Cross country misto
- Atletismo — feminino e masculino
- *Parcerias cooperativas P.I.A.A. de*
 - Beisebol
 - Futebol americano
 - Hóquei sobre grama — feminino
 - Lacrosse — feminino e masculino
 - Futebol — feminino e masculino
 - Softbol

Roxborough High School

<https://roxboroughhs.philasd.org/>

6498 Ridge Avenue
Filadélfia, PA 19128

Diretor(a):

Kristin Williams Smalley
klwilliams@philasd.org

Telefone: 215-400-3400

Fax: 215-400-3401

Matrícula de alunos: 700

Requisitos de admissão:

Residência na área de concentração de alunos; a admissão de alunos fora da área de concentração depende da disponibilidade do espaço e sorteio.

Escolas de acesso:

Cook-Wissahickon, Dobson, Henry, Houston, Jenks, Lingelbach, Mifflin, Shawmont

Linhas de transporte da SEPTA:

9, 27, 32, 61, 65, R

Programas municipais de acesso:

(com base na disponibilidade de espaço)

Programas de CTE aprovados:

- Biotecnologia
- Administração de empresas
- Produção de filmes e vídeos
- Design gráfico
- JROTC - Exército
- Cinesiologia
- Vendas, marketing e empreendedorismo



Missão e abordagem de aprendizagem:

A Academies at Roxborough High School é uma escola pública de Ensino Médio. Cada instituto de ensino abrange uma pequena comunidade de aprendizagem, com foco em uma abordagem profissional que oferece um ensino focado, rigoroso e relevante, além de preparar os alunos para as carreiras universitária e profissional. Os institutos oferecem aos alunos uma atenção e reconhecimento mais específicos de professores, profissionais e colegas. Seguem os institutos de ensino:

- **Academia do 9º ano** - Freshman Academy
- **Academy of Visual Arts Production:** Produção de filmes e vídeos, Design gráfico
- **Academy of Health Sciences & Research:** Biotecnologia, Cinesiologia
- **Academy of Business Technology and Entrepreneurship:** Administração de empresas e Marketing

A Roxborough High School tem o compromisso de criar programas e oportunidades de aprendizagem que garantam o sucesso acadêmico e social de todos os alunos, fornecendo a eles as habilidades e ferramentas necessárias para interagir em nossa sociedade.



Motivos de orgulho:

- Cursos 9th Grade Honors
- Credenciamento na National Career Academy Coalition
- Computadores com painéis Smart interativos em todas as salas de aula
- Estúdios de ponta: Filme e TV, Design gráfico e Negócios
- Laboratórios de Biotecnologia e Cinesiologia do Século XXI
- Laboratórios de ciências atualizados e com todo o suporte
- Certificações: Microsoft Word, PPT, Access & Excel; Adobe Premiere Pro & Illustrator; OSHA & NASM
- Greenfield Youth Film Festival:
 - Premiações de 2023: Melhor filme de comédia, 2º lugar em Longa-metragem e 3º lugar em Melhor documentário
 - Premiações de 2022: 1º lugar em Longa-metragem de 2023, Pennsylvania Media & Design Competition (MDC): 2º lugar na categoria Filme digital, primeira vez em que uma escola SDP é indicada na MDC
- Diversas certificações reconhecidas pelo setor, obtidas em todos os programas

- Raiders Competition Winners; e Drill Competition Winners
- Equipes da PIAA Athletic que atuaram em play-offs de futebol americano, basquete, beisebol, vôlei, softball, futebol e cheerleading



Destaques de cursos e programas:

- **Ensino técnico e profissionalizante (CTE)**
Confira a lista na caixa em azul à esquerda
- **Dupla diplomação:** Inglês, Biologia, Biotecnologia
- **Cursos de colocação avançada:**
 - Literatura inglesa
 - Língua inglesa
 - Biologia
 - Governo
 - História americana
- **Outros destaques:** JROTC, Questões contemporâneas, cursos de espanhol, Artes, Educação física/Saúde



Parcerias:

- Action for Justice: Collective (The Collective)
- After School Activities Partnerships (ASAP)
- City Year Philadelphia
- College Access Program (C.A.P.)
- Eat Right Philly
- Ernst Young (EY) Intuitive
- Free Library of Philadelphia, campo de Roxborough
- Gear Up
- Heights
- Jumpstart Germantown
- PA Senator, Vince Hughes
- PA State Representative, Tarik Khan
- Philadelphia Education Fund
- Real World Leader's Radio Show
- RoxMoms
- Speak Up
- The Vanguard Group
- Women's Transportation Seminar (WTS)
- YMCA (The Y)



Atividades extracurriculares:

- Clube de animes
- Clube de artes
- Artes cinematográficas

continuação na próxima página

- Programas de artes
- Coral
- Tutoria da City Year
- Filmland
- GSA
- Literatura
- Poesia
- Skills USA
- Programas esportivos
- Student Ambassador Program
- Clube de viagens: viagem ao Japão
- Vetri Cooking Club
- Visual
- Clube de anuário
- Programa YMCA



Equipes esportivas:

PIAA:

- Beisebol — masculino
- Basquete — masculino e feminino
- Animação de torcidas — misto
- Cross country — masculino e feminino
- Fitness — masculino e feminino
- Futebol americano — masculino
- Futebol — masculino
- Softbol — feminino
- Corrida — masculino e feminino
- Vôlei — feminino

Walter B. Saul HS of Agricultural Sciences

<https://saul.philasd.org/>

7100 Henry Avenue
Filadélfia, PA 19128

Diretor(a):

Sam Howell
showell@philasd.org

Telefone: 215-400-3450

Fax: 215-400-3451

Matrícula de alunos: 500

Requisitos de admissão:*

Notas:

As, Bs e Cs (*nas quatro disciplinas básicas: Língua e literatura inglesa, Matemática, Ciências e Ciências sociais*)

Presença:

90% (*18 ou menos faltas não justificadas*)

Testes padronizados:

50º percentil ou mais em
Língua e literatura inglesa ou
Matemática

Site:

Para obter mais informações,
acesse: <https://saul.philasd.org/>

**Para obter informações mais específicas sobre critérios individuais da escola, acesse schoolselect.philasd.org*

Linhas de transporte da SEPTA:

9, 27, 32, 65, 446, 447; terminal Frankford e serviço de transporte de ônibus expresso City Hall

Programas municipais de acesso:

(*com base na disponibilidade de espaço*)

Programas de CTE aprovados:

- Zoologia
- Ciências e processamento de alimentos
- Horticultura



Missão e abordagem de aprendizagem:

Na W.B. Saul High School for Agricultural Sciences, cultivamos nossos alunos ao longo da vida por meio de programas acadêmicos consolidados e rigorosos, incluindo Colocação avançada, Dupla diplomação e oportunidades de honraria. Além disso, estimulamos a liderança dos alunos que fazem a diferença em nossa realidade. Por meio de oportunidades diversificadas e práticas arraigadas no cenário urbano, os alunos da Saul colocam em prática o conhecimento e as habilidades para lidar com os desafios ambientais e de agricultura da atualidade. Pensando em impulsionar o sucesso universitário e profissional, os alunos da Saul conduzem o futuro aprendendo para fazer, fazendo para aprender e aprendendo para servir.



Motivos de orgulho:

- Maior escola de agricultura do país
- Reconhecida e condecorada como uma das principais escolas profissionais/técnicas do estado pelo departamento de Ensino técnico e profissionalizante da PA
- Indicada em 2019, 2020 e 2021 pela *U.S News & World Report* como uma das melhores escolas da Pensilvânia
- Sólidas parcerias que geram estágios e contratações
- Taxa de graduação de 96%
- Colocação avançada
- Dupla diplomação
- Ambiente de aprendizagem diversificado, inclusivo e seguro
- Equipe e corpo docente dedicados
- Todos os alunos são membros da FFA
- Aprendizado na prática
- Diversas oportunidades de estágio
- Programas esportivos abrangentes



Destaques de cursos e programas:

- *Ensino técnico e profissionalizante (CTE) Confira a lista na caixa em azul à esquerda*

Os alunos escolhem um "líder" em nossos Programas de estudo CTE. Todos os programas baseiam-se, do ponto de vista acadêmico, nos princípios da biologia e da química, e as aulas são práticas e dinâmicas.

Todos os anos, os alunos também têm a oportunidade de aprofundar as habilidades por meio de vários projetos co-curriculares, como projetar e construir a maior exposição da Philadelphia Flower Show, expor animais na Pennsylvania

Farm Show e coordenar eventos sazonais da escola: Harvest on Henry (festival de outono) e Country Fair Day (celebração da primavera).

Cursos de colocação avançada e/ou dupla diplomação:

- Língua inglesa
- Literatura inglesa
- Ciências ambientais
- Política e Governo dos EUA



Parcerias:

- Bennett Compost
- Clemens Foods
- Fox Chase Cancer Center
- Phila Zoo
- Phillies
- UPENN
- USDA
- Weaver's Way



Atividades extracurriculares:

- Os clubes extracurriculares de desenvolvimento profissional permitem aos alunos aprofundar o conhecimento em diversas áreas de Ciências naturais
- A FFA oferece oportunidades de liderança na cidade e no estado
- Clubes de multimídia, dança, xadrez e poesia são maneiras de expressar e liberar as habilidades criativas e acadêmicas
- Horse Club
- Jam Band/Coffee House
- Livestock Club
- Tractor Club



Equipes esportivas:

- Badminton — feminino
- Beisebol — masculino
- Boliche — misto
- Cross country — misto
- Ciclismo — misto, indoor
- Softbol — feminino;
- Vôlei — feminino e masculino
- Todos os alunos interessados podem experimentar futebol americano, atletismo e basquete (masculino e feminino) graças à parceria com a Roxborough High School

William L. Sayre High School

<https://sayre.philasd.org/>

5800 Walnut Street
Filadélfia, PA 19139

Diretor(a):

Jamie Eberle
jeberle@philasd.org

Telefone: 215-400-7800

Fax: 215-400-7801

Matrícula de alunos: 411

Requisitos de admissão:

Residência na área de concentração de alunos; a admissão de alunos fora da área de concentração depende da disponibilidade do espaço e sorteio.

Escolas de acesso:

Anderson, Barry, Bryant, Global Leadership Academy at Huey, Hamilton, Harrington, Mastery CS at Hardy, Mastery CS at Harritty

Linhas de transporte da SEPTA:

21, 31, 46, 52,
Market/Frankford El

Programa de acesso municipal:

(com base na disponibilidade de espaço)

Programa de CTE aprovado:

- Tecnologia relacionada à saúde



Missão e abordagem de aprendizagem:

Impulsionada pelos valores fundamentais de fé, família, integridade/honestidade, perseverança e respeito, a William L. Sayre High School tem o compromisso de preparar todos os alunos para se tornarem aprendizes por toda a vida, cidadãos ativos e importantes membros da economia global. Por meio do plano de ensino baseado em padrões e de parcerias ativas junto à comunidade, a Sayre oferece uma plataforma que garante que todos os alunos desenvolvam as habilidades necessárias para terem sucesso em suas escolhas acadêmicas e de vida após a graduação.



Motivos de orgulho:

- Equipe diversa
- Opções de Colocação avançada e cursos com distinção em inglês, CTE Health Related Technology
- Programa de dupla diplomação
- Programa Senior Year Only
- Diversos clubes e programas
- Oportunidades para prática de basquete, atletismo e outros esportes
- Color Guard
- Culinária
- Penn Netter Center Partnership.



Destaques de cursos e programas:

Ensino técnico e profissionalizante (CTE)
Confira a lista na caixa em azul à esquerda

Língua estrangeira: Espanhol

Dupla diplomação: Community College of Philadelphia

Cursos CAPA Academy: Artes 1 & 2; Design gráfico; Cerâmica; Artesanato; e Introdução a Artes visuais

Cursos eletivos: • Tribunal de jovens
• Jornalismo • Matemática de finanças pessoais • Questões contemporâneas



Parcerias:

- Anti-Violence Partnership of Philadelphia
- AUNI
- ELECT
- Penn Netter Center
- Promise Corp
- TOPPs Program



Atividades extracurriculares:

Diversas atividades de acordo com o interesse dos alunos



Equipes esportivas:

- Basquete — masculino, colegial júnior e colegial
- Boliche
- Animação de torcidas
- Atletismo
- *Além disso, nossos alunos podem participar da nossa Co-Op com a West Philadelphia High School em outras modalidades esportivas, como futebol americano, lacrosse, etc.*

School of the Future

<https://sof.philasd.org/>

4021 Parkside Avenue
Filadélfia, PA 19104

Diretor(a):

Dr. John R. Smith Jr.
jsmith20@philasd.org

Telefone: 215-400-7790

Fax: 215-400-7791

Matrícula de alunos: 650

Requisitos de admissão:

Alunos extremamente motivados a encarar desafios acadêmicos e que tenham interesse em participar de um programa acadêmico STEAM, com foco nas áreas de Ciências da computação, Artes e Música, são bem-vindos a participar. Para obter mais informações, acesse: <https://sof.philasd.org/about-us/>.

Programas municipais de acesso:

(com base na disponibilidade de espaço)

Programas de CTE aprovados:

- Programação de computadores

Linhas de transporte da SEPTA:

15, 38, 40



Missão e abordagem de aprendizagem:

Visão: A aprendizagem é: Eterna, importante e adaptativa. A School of the Future, em parceria com a comunidade e as famílias, busca instigar nos alunos a paixão por aprender, inspirando o compromisso de promover a cidadania com o uso de inovações tecnológicas e a aplicação pedagógica.

Missão: Por meio de uma abordagem de ensino com base em projetos, a qual seja orientada pelo aluno, a School of the Future preparará os alunos para demonstrarem domínio das competências essenciais para o Século XXI, as quais permitirão continuar a ter sucesso e impactar a comunidade adjacente e global.

- **A aprendizagem é eterna:** Os alunos podem aprender a qualquer hora, em qualquer lugar.
- **A aprendizagem é importante:** Os alunos conseguem identificar e resolver problemas urgentes.
- **A aprendizagem é adaptativa:** Os alunos gerenciam a própria forma de aprender.



Motivos de orgulho:

O diferencial da School of the Future é a nossa oferta de programas de ensino que costumam ser ofertados apenas em escolas baseadas em critérios. Depositamos veementemente nossa crença em oferecer a todos os alunos a oportunidade de conhecer as áreas de Ciências da computação, Engenharia, Artes, Música e Ciências naturais, independentemente de qual seja o sonho de carreira em um campo STEM.

Temos profundo orgulho do nosso programa STEAM, que nunca para de crescer. Nós disponibilizamos programas de Ciências da computação e Engenharia em nosso programa de dupla diplomação sobre Segurança cibernética, com duração de dois anos. No ano letivo de 2024-2025, seremos uma das únicas escolas do Oeste da Filadélfia a oferecer um programa CTE de Ciências da computação. Nosso time de futebol americano tem orgulho de ser tetracampeão da cidade, e nossas cheerleaders estão deixando sua marca tanto na cidade quanto no estado.

Além disso, a School of the Future tem parceria fechada com o Zoológico da Filadélfia em diversas aulas de projeto, que se alinham ao plano de ensino de Ciências ambientais e Biologia.



Destaques de cursos e programas:

- **Cursos de colocação avançada:**
 - História americana
 - Artes
 - Ciências da computação
 - Língua inglesa e redação
 - Governo dos EUA
- **Programa Upward Bound:** University of Pennsylvania e Lincoln University
- **Afiliações do Programa de dupla diplomação:**
 - Esperanza College
 - LaSalle University
 - Community College of Philadelphia
- **Caminhos para o futuro**
 - Artes e Comunicação
 - Ciências da computação, Engenharia e Robótica
 - Ciências da computação CTE
 - Dupla diplomação
 - Engenharia
 - Juri simulado
 - Música
 - Ciências naturais
- **Clubes e programas extracurriculares**
 - Ciências da computação
 - Mídia digital
 - Estúdios digitais de música
 - Tecnologia musical
 - PGC
 - Artes visuais



Parcerias:

- 9th Grade Success Academy
- Community College of Philadelphia
- Esperanza College of Eastern University
- Fairmount Park Horticulture Center
- Heights
- LaSalle University
- Lincoln University
- NMSI
- The Mann Music Center
- Outward Bound
- Rock Reach
- TEALS
- Zoológico da Filadélfia
- The University of Pennsylvania
- Tree Tenders
- Urban Nutrition Initiative
- University of Pennsylvania

continuação na próxima página

- Urban Youth Racing School
- West Park Cultural



Atividades extracurriculares:

- Anime
- Jogos
- Aulas de etiqueta



Equipes esportivas:

OUTONO

- Animação de torcidas
- Cross country
- Futebol americano
- Futebol — masculino e feminino
- Vôlei — feminino

INVERNO

- Animação de torcidas
- Basquete — masculino e feminino
- Boliche

PRIMAVERA

- Beisebol — masculino
- Softbol — feminino
- Atletismo
- Vôlei — masculino

ESPORTES UNIFICADOS

- Futebol unificado — Outono
- Futebol unificado — Primavera

Science Leadership Academy

<https://sla.philasd.org/>

1482 Green Street
Filadélfia, PA 19130

Diretor(a):

Chris Lehmann
cdlehmann@philasd.org

Telefone: 215-400-7830

Fax: 215-400-7831

admissions@scienceleadership.org

Matrícula de alunos: 502

Requisitos de admissão:*

Notas:

As, Bs e um C (nas quatro disciplinas básicas: Língua e literatura inglesa, Matemática, Ciências e Ciências sociais)

Presença:

90% (18 ou menos faltas não justificadas)

Testes padronizados:

50º percentil ou mais em Língua e literatura inglesa e Matemática

Requisitos adicionais:

Apresentação de projeto individual.

Site:

Para obter mais informações, acesse: <https://sla.philasd.org/apply/>

*Para obter informações mais específicas sobre critérios individuais da escola, acesse schoolselect.philasd.org

Linhas de transporte da SEPTA:

2, 43, 61, C
Broad Street Line (até a Spring Garden)

Programas municipais de acesso:

(com base na disponibilidade de espaço)

Programas de CTE aprovados

- Tecnologia em engenharia
- Produção de filmes e vídeos



Missão e abordagem de aprendizagem:

A Science Leadership Academy acredita em uma abordagem de ensino com foco em pesquisas e orientada por projetos. O modelo da SLA abrange um ensino dinâmico de preparação para a universidade, na qual os alunos são desafiados a criar mecanismos autênticos que reflitam seu aprendizado. Os alunos da SLA aprendem em um ambiente rodeado por tecnologia e baseado em projetos, que dá enfoque aos valores fundamentais de pesquisa, colaboração, apresentação e reflexão em todas as aulas.



Motivos de orgulho:

- Dell Center of Excellence for Education – 2014 até o momento
- Mais de US\$ 3 milhões em bolsas de estudo baseadas em mérito para a Turma de 2024
- Participação nos eventos esportivos estaduais de 2018 a 2024: Beisebol, softball, vôlei feminino, cross country, corrida, ultimate frisbee feminino, ultimate frisbee masculino, basquete feminino, futebol feminino, basquete masculino, natação, badminton
- Public League Swimming Champions: 2022, 2023
- Vencedora do programa de jornalismo para alunos
- Programa Slam Poetry, classificando os alunos na equipe Youth Slam da Filadélfia; sede de vários Youth Poet Laureates da Filadélfia
- Vencedora do C-SPAN StudentCam Film Challenge - 2023-2024
- Programa de vídeo digital vencedor do Global 10-Day Film Challenge - 2019
- Classificação estadual em 2019 – FIRST Robotics
- Projetou e construiu um sistema de destilação solar para um hospital em Serra Leoa
- Duas patentes pendentes para um gerador de tratamento de fluxo movido a biodiesel
- Reconhecida nacionalmente pelo programa 1:1 Laptop
- Programa de orientação de quatro anos
- Sede anual da conferência nacional de educação, a EduCon, criada por alunos, professores, pais e a comunidade
- Verbas concedidas pela Dell, Braskem, Laura Bush Foundation, Axalta e State Farm
- O diretor Lehmann foi nomeado Melhor diretoria da Filadélfia, 2021-2023 - *Metro Philadelphia*

- Diversos membros do corpo docente são autores publicados:
 - Chris Lehmann - *Building School 2.0: How to Create the Schools We Need*
 - Matthew Kay - diversas obras, incluindo *Not Light but Fire; How to Lead Meaningful Race Conversations in the Classroom*
 - Larissa Pahomov - *Authentic Learning in the Digital Age: Engaging Students Through Inquiry*
 - Joshua Block - *Teaching for a Living Democracy: Project-Based Learning in the English and History Classroom*
- Nomeada uma das Dez escolas mais fantásticas (Ten Most Amazing Schools) pelo *Ladies Home Journal*
- Participação no documentário da PBS: "Digital Media: New Learners for the 21st Century"



Destaques de cursos e programas:

Ensino técnico e profissionalizante (CTE)
Confira a lista na caixa em azul à esquerda

Programa de dupla diplomação: Drexel University, U. Penn Scholars e Community College of Philadelphia

Difundiu cursos entre o 9º e o 11º ano; Plano de aprendizado individualizado para 10 e 11º ano; Curso final para 12º ano

Cursos disponibilizados em Produção cinematográfica digital, Engenharia de Ciências da computação, Engenharia (geral), Anatomia e Fisiologia, Jornalismo, Filosofia, Estúdio de artes, Teatro/ Dramaturgia, Debate e Música



Parcerias:

- Braskem
- The Clay Studio
- Drexel University
- Eat Right Philly
- Mais de 100 organizações parceiras em Planos de aprendizado individual para o aluno



Atividades extracurriculares:

- Clube de animes
- Clube de artes
- Clube de xadrez
- Debate
- Vídeo digital
- Teatro

continuação na próxima página

- Clube de engenharia
- Aliança de gêneros e sexualidades
- Improv
- Jornalismo
- Lit Mag
- Clube de matemática
- Juri simulado
- Música
- Mediação de conflitos entre alunos
- Poetry Slam
- Quiz Bowl
- Escalada
- Robótica
- Clube de ciências
- Clube de autocuidado
- Liderança estudantil
- SLA Spirit Club
- Students of Color Association
- Student Action Board
- Clube de tecnologia
- Anuário



Equipes esportivas:

- Badminton (*com a Ben Franklin HS*)
- Beisebol
- Basquete — feminino e masculino
- Cross country — misto
- Futebol americano (*com a Ben Franklin HS*)
- Golfe (*com a Constitution HS*)
- Lacrosse — masculino e feminino (*com a Academy at Palumbo e Masterman*)
- Futebol — feminino e masculino
- Softbol
- Students Run Philly Style
- Tênis (*com Masterman*)
- Corrida — misto
- Ultimate frisbee — feminino e masculino
- Vôlei — feminino e masculino

Science Leadership Academy – Campus Beeber

<https://slabeeber.philasd.org/>

5925 Malvern Ave.
Filadélfia, PA 19131

Diretor(a):

Christopher Johnson
cjohnson@slabeeber.org

Telefone: 215-400-7270

Fax: 215-400-7271

Matrícula de alunos: 696

(Escola primária: 193;
Escola superior: 503)

Requisitos de admissão:*

Notas:

As, Bs e um C (nas quatro disciplinas básicas: Língua e literatura inglesa, Matemática, Ciências e Ciências sociais)

Presença:

90% (18 ou menos faltas não justificadas)

Testes padronizados:

50º percentil ou mais em Língua e literatura inglesa e Matemática

Requisitos adicionais:

Apresentação de projeto individual.

Site:

Para obter mais informações, acesse: <https://slabeeber.philasd.org/>

*Para obter informações mais específicas sobre critérios individuais da escola, acesse schoolselect.philasd.org

Linhas de transporte da SEPTA:

Ônibus: G, 65, 44, 52

Ônibus Trolley: 10

Trem local: Thorndale Line

Programas municipais de acesso:

(com base na disponibilidade de espaço)

Programas de CTE aprovados:

- Educação
- Tecnologia em engenharia



Missão e abordagem de aprendizagem:

“Como aprendemos?”
“O que podemos criar?”
“O que significa liderar?”

Essas três perguntas vitais formam a base do ensino da Science Leadership Academy (SLA) at Beeber. A Science Leadership Academy @ Beeber, uma escola com metodologia de pesquisa (baseada na noção de que cada pesquisa é o primeiro processo de aprendizado), é a expansão de escola de ensino médio da Filadélfia do modelo original Science Leadership Academy. Desenvolvida em parceria com o Franklin Institute e o compromisso com a ciência baseada em pesquisa, a SLA conta com um plano de ensino rigoroso de preparação para universidade, com foco em ciências, tecnologia, matemática e empreendedorismo. Os alunos da SLA aprendem em um ambiente baseado em projetos, que dá enfoque aos valores fundamentais de pesquisa, colaboração, apresentação e reflexão em todas as aulas.

A estrutura da SLA @ Beeber reflete seus valores fundamentais, com aulas de maior duração que promovem maiores práticas laboratoriais durante as aulas de ciências, além de um ensino com base em desempenho em todas as turmas. Além disso, alunos de anos mais avançados têm cronogramas mais flexíveis, o que lhes permite participar de programas de dupla diplomação, com estágios de desenvolvimento profissional e universitário em ambientes laboratoriais e de negócios, e também no Franklin Institute.

Na SLA @ Beeber, o aprendizado não vai apenas das 08h15 às 15h35; trata-se, na verdade, de um processo contínuo que vai muito além das paredes das nossas salas de aulas, abrangendo cada aspecto das nossas vidas.



Motivos de orgulho:

- Engenharia e Ensino CTE
- Escolas primária e superior
- Taxa de 89% de alunos que retornam para o segundo ano letivo (a terceira maior do distrito)
- Principais parcerias (Drexel, Penn, Temple and St. Joe's, Center for Black Education Development, etc).



Destaques de cursos e programas:

Ensino técnico e profissionalizante (CTE)
Confira a lista na caixa em azul à esquerda

Anatomia, Bioengenharia, Artes/Tecnologia, CTE, Ciências da computação, Engenharia e Inspeção de obras, Matemática integrada, Espaço de inovação, Escrita criativa, Filosofia, Psicologia, Mindfulness e Meditação

Programa de dupla diplomação: Drexel University, U. Penn Scholars e Community College of Philadelphia

Difundiu cursos entre o 5º, 6º e do 9º ao 11º ano; Plano de aprendizado individualizado para 10 e 11º ano; Curso final para 12º ano



Parcerias:

- Drexel University
- Public Health Management Corporation
- SLA Center City
- SLA Middle School
- University of Pennsylvania
- e diversas outras instituições



Atividades extracurriculares:

Os alunos determinam quais serão as atividades extracurriculares desenvolvidas em cada ano letivo, abordagem esta que tem como foco o interesse do próprio aluno.



Equipes esportivas:

- Beisebol — masculino
- Basquete — feminino e masculino
- Animação de torcidas
- Cross country
- Ciclismo — misto
- Futebol americano
- Lacrosse
- Futebol — feminino e masculino
- Softbol — feminino
- Natação — misto
- Corrida — feminino e masculino
- Vôlei — feminino e masculino
- Luta olímpica — misto

South Philadelphia High School

<https://sphs.philasd.org/>

2101 S. Broad Street
Filadélfia, PA 19148

Diretor(a):

Kimlime Chek-Taylor
kchek@philasd.org

Telefone: 215-400-8400

Fax: 215-400-8401

Matrícula de alunos: 659

Requisitos de admissão:

Residência na área de concentração de alunos; a admissão de alunos fora da área de concentração depende da disponibilidade do espaço e sorteio.

Escolas de acesso:

Bregy, Childs, Fell, McDaniel, Southwark, Stanton

Linhas de transporte da SEPTA:

37, 79, C, Broad Street Subway

Programas municipais de acesso:

(com base na disponibilidade de espaço)

Programas de CTE aprovados:

- Tecnologia de sistemas de informática
- Artes culinárias
- Design gráfico
- Auxiliar de medicina esportiva/reabilitação



Missão e abordagem de aprendizagem:

A South Philadelphia High School é uma comunidade de ensino, reunida em seu compromisso de assegurar um ambiente seguro, acolhedor e escolarizado para adultos e crianças. Nosso principal objetivo é formar cidadãos produtivos e engajados, que contribuam de forma positiva para a sociedade. Os graduandos da South Philadelphia High School se tornarão cidadãos competitivos, produtivos e sensatos.

A South Philadelphia High School é uma comunidade escolar, na qual alunos recebem todo o apoio de outros colegas e por meio de programas de Ensino técnico e profissionalizante (CTE), programas esportivos, clubes e prestadores terceirizados, para se formarem no ensino médio. Nossos alunos aprenderão habilidades acadêmicas e receberão seus certificados vocacionais, o qual permitirá ingressar no ensino superior, se dedicar à mercado profissional ou à carreira militar.

Nossos programas de CTE aprovados (Design gráfico, Tecnologia da computação, Artes culinárias e Auxiliar de reabilitação) dão enfoque à inserção no mercado de trabalho, habilidades tecnológicas e serviços de transição para o trabalho. Nosso premiado programa JROTC prepara nossos alunos para a carreira militar por meio da autodisciplina e de treinamentos sobre liderança. Nosso programa esportivo promove o trabalho em equipe e a saúde e bem-estar dos nossos alunos. Já os clubes e cursos eletivos fomentam a conscientização cultural



Motivos de orgulho:

- Diversidade: em nossa escola, são falados mais de 23 idiomas diferentes
- National Honor Society: uma das primeiras 10 divisões nos Estados Unidos
- U.S. Army J.R.O.T.C.
- Juizado de menores
- Programas de música (canto e instrumental) e artes
- Escola comunitária com mais de 70 parceiros e mais de 50 eventos escolares realizados todos os anos
- Quatro programas de CTE
- Mais de 25 esportes
- Ajudando a comunidade escolar a crescer com taxas crescentes de graduação e alunos em curso



Destques de cursos e programas:

Ensino técnico e profissionalizante (CTE) Confira a lista na caixa em azul à esquerda

Southern Tech at South Philadelphia

HS: A missão da Southern Tech é oferecer aos alunos uma combinação de competências consolidadas de Estudos acadêmicos e Ensino técnico e profissionalizante, que são necessárias para ter sucesso nos setores de high tech. Os programas de CTE são ministrados pelo mesmo professor durante três anos; dessa forma, os professores se tornam mentores e orientadores de cada aluno. Os alunos podem obter Certificações e Credenciais do setor e se qualificarem para obter créditos universitários. A Southern Tech dá enfoque às proficiências em alfabetização, matemática, ciências e técnicas. Os alunos de CTE participam de atividades profissionais, estágios e experiências de trabalho, e aprendem habilidades de liderança, oratória e planejamento de carreira. Acima de tudo, as taxas de graduação, presença e ingresso na universidade desses alunos são maiores em comparação às médias do Distrito escolar na cidade.

Outros destaques:

- Cursos de colocação avançada
- Cursos com distinção
- Academia do 9º ano
- JROTC
- Fotografia digital
- Anuário
- Várias turmas de inglês em apoio a todos os alunos
- Aulas de matemática com foco em cálculo
- Cursos eletivos, incluindo Introdução a Cinematografia, Música, Artes e Ética.
- Oportunidades de dupla diplomação na CCP



Parcerias:

- Sunrise
- GPCA
- Access Matters
- Bethanna
- Bridges to Wealth
- Chester County Intermediate Unit
- CityLife Church
- ELECT

continuação na próxima página

- Children's Hospital of Philadelphia
- Free Library of Philadelphia
- Drexel
- Urban Health Solutions
- South Philly Food Co-op
- Philabundance
- Diversity Org
- Mighty Writers
- DBHIDS
- SEMAAC
- Mural Arts



Atividades extracurriculares:

- Sunrise
- Aliança de gêneros e sexualidades
- Grêmio estudantil
- National Honor Society



Equipes esportivas:

- Badminton
- Beisebol
- Basquete — masculino e feminino
- Boliche — misto
- Animação de torcidas — misto
- Cross country — misto
- Futebol americano
- Lacrosse — masculino e feminino
- Futebol — masculino
- Softbol
- Atletismo — misto
- Vôlei — feminino e masculino
- Luta olímpica

Strawberry Mansion High School

<https://smhs.philasd.org/>

3133 Ridge Avenue
Filadélfia, PA 19121

Diretor(a):

Jeannine Payne
jhendricks@philasd.org

Telefone: 215-400-7500

Fax: 215-400-7501

Matrícula de alunos: 230

Requisitos de admissão:

Todos os alunos (14 a 20 anos)

Escolas de acesso:

Allen, Blaine, William Dick,
Frederick Douglas (Young
Scholars), Gideon, Kelly, e
E.W. Rhodes

Linhas de transporte da SEPTA:

7, 33, 39, 48, 54, 61

Programas municipais de acesso:

(com base na disponibilidade
de espaço)

Programas de CTE aprovados:

- Artes culinárias
- Produção musical



Missão e abordagem de aprendizagem:

A Strawberry Mansion High School é um ambiente acolhedor e encorajador que oferece oportunidades igualitárias e capacita nossa comunidade a alcançar o máximo potencial acadêmico, social e profissional. Para tornar nossa visão realidade, adotamos práticas de alta qualidade, de relevância cultural e justas no aprendizado, e reconhecemos e valorizamos os alunos pelo que eles são. Nós promovemos a comunicação aberta com relação às necessidades, metas e expectativas das nossas partes interessadas. Além disso, fomentamos uma comunidade de solução de problemas e conflitos e criamos ligações com recursos e habilidades duradouros, para muito além dos muros da Mansion.



Motivos de orgulho:

- Pequena comunidade escolar com atenção individualizada, transcrição, créditos e análises de equipes.
- Reconhecimento do distrito pelo aumento na taxa de presença e melhora das notas dos testes padronizados
- A turma de 2024 apresentou uma taxa de graduação acima de 90%
- Conselho estudantil com tutoria dedicada
- Student Ambassadors Program
- Laboratório de culinária com cozinha e copa completas ao estilo comercial
- Laboratório de mídia WHYY local integrado às aulas
- Acesso às aulas eletivas de artes, música e culinária
- Turmas de música instrumental e tecnologia musical
- Comemorações mensais Town Hall na escola
- Eventos de incentivo e passeios frequentes
- Academia dentro da escola



Destaques de cursos e programas:

- **Ensino técnico e profissionalizante (CTE)** Confira a lista na caixa em azul à esquerda
- Oportunidades de participação em programas de dupla diplomação/SYOP
- Cursos eletivos de STEM, incluindo Estatística, Análise forense, Questões contemporâneas em Ciências (interligando Ecologia e Engenharia) e Astronomia

- Cursos eletivos de Humanas, incluindo Escrita criativa, Introdução à cinematografia, Memorial, História da Filadélfia, Psicologia
- Curso eletivo de Segurança na comunidade, incluindo primeiros socorros, RCP e outros temas de segurança pública
- Cursos eletivos nas áreas de música, artes e culinária
- Programas de apoio a autistas e de habilidades da vida cotidiana



Parcerias:

- Discovery Center
- ELECT (adolescentes grávidas e com filhos)
- Gear Up (preparação para a universidade)
- HopePHL (instabilidade domiciliar)
- Programas de mentoria
- Outward Bound
- PHS Community Garden
- Parceira com Relationships-Centered Schools
- Strawberry Mansion Green Resource Center
- Estágios
- WHYY



Atividades extracurriculares:

- Clube de artes
- Clube de cinema
- Clube de atividades físicas
- GSA
- Robótica
- Conselho estudantil
- Embaixadores estudantis
- Outros clubes e atividades propostos pelos alunos



Equipes esportivas:

- Basquete — masculino, colegial júnior
- Basquete — masculino e feminino, colegial
- Animação de torcidas (municipal)
- Futebol americano — colegial e colegial júnior
- Corrida — misto
- Vôlei — feminino

Swenson Arts and Technical High School

<https://swenson.philasd.org/>

**2750 Red Lion Road
Filadélfia, PA 19114**

Diretor(a):

Judith Haughton
jhaughton@philasd.org

Telefone: 215-400-3140

Fax: 215-400-3141

Matrícula de alunos: 815

Requisitos de admissão:

Alunos extremamente motivados a encarar desafios acadêmicos e que tenham interesse em aprender sobre a área profissional ou técnica que escolheram são bem-vindos a participar.

Para obter mais informações, acesse: <https://swenson.philasd.org/about-us/>.

Linhas de transporte da SEPTA:

1, 14, 67

Programas municipais de acesso:

(com base na disponibilidade de espaço)

Programas de CTE aprovados:

- Colisões e reparos de carrocerias
- Tecnologia automotiva
- Artes de panificação e confeitaria
- Marcenaria
- Redes de computadores
- Artes culinárias
- Produção de mídias digitais
- Transmissão elétrica e de energia
- Tecnologia em engenharia
- Tecnologia relacionada à saúde



Missão e abordagem de aprendizagem:

A Swenson Arts & Technology High School está localizada na região nordeste da Filadélfia. Nossa missão é preparar nossos alunos para o mercado profissional, estágios e estudos universitários por meio de programas acadêmicos e técnicos e profissionalizantes desafiadores. Todos os alunos da Swenson são preparados para ter sucesso no setor técnico e profissionalizante que escolherem graças às certificações no setor e à obtenção de diploma de formação no ensino médio. Eles já saem preparados para ingressar diretamente no mercado profissional, universidade ou serviço militar que escolherem. Nossos programas são rigorosos, interativos e práticos. Programas de estudo: Colisões de carrocerias, Tecnologia automotiva, Panificação, Artes culinárias, Redes de computadores, Mídia digital, Elétrica, Engenharia, Tecnologia de saúde.



Motivos de orgulho:

- Escola de ensino médio CTE de alto desempenho com 10 programas de estudo
- Unidade JROTC premiada
- Pontuações NOCTI avançadas/de 90% de competência
- Programas esportivos (futebol, cross-country, atletismo, basquete masculino e feminino, beisebol masculino, softball feminino e flag football feminino).
- Programas de dupla diplomação com a Temple University e CCP.
- Escola parceira Outward Bound
- National Technical Honor Society
- Programas extracurriculares (Clube de artes, Clube de animes, Greenhouse Club, Mural Arts, Clube de soldagem, Grêmio estudantil, Clube de saúde pública e muito mais!)



Destaques de cursos e programas:

- *Ensino técnico e profissionalizante (CTE) Confira a lista na caixa em azul à esquerda*
- Dupla diplomação
- ROTC júnior - força aérea



Parcerias:

- Comcast
- Eat Right Philly
- Finishing Trades Institute
- Outward Bound
- Temple University
- Thomas Jefferson University



Atividades extracurriculares:

- Clube de animes
- Clube de artes
- Greenhouse Club
- Mural Arts
- Clube de saúde pública
- Grêmio estudantil
- Clube de soldagem



Equipes esportivas:

- Basquete — masculino e feminino
- Esportes masculinos: Beisebol — masculino
- Cross country — masculino
- Atletismo indoor — masculino e feminino
- Futebol — masculino
- Softbol — masculino
- Atletismo — feminino e masculino

The LINC

<https://thelinc.philasd.org/>

122 W. Erie Ave.
Filadélfia, PA 19140

Diretor(a):

Bridget Bujak
bjbujak@philasd.org

Telefone: 215-400-3940

Fax: 215-400-3941

Matrícula de alunos: 230

Requisitos de admissão:

Interesse em frequentar a escola.

Alunos bastante motivados a encarar desafios acadêmicos e trabalhar lado a lado com os colegas.

Para obter mais informações, acesse: <https://thelinc.philasd.org/about-us/>.

Linhas de transporte da SEPTA:

56 (liga à Broad Street Line) e 57 (liga à Market-Frankford Line)



Missão e abordagem de aprendizagem:

A visão da LINC é que todos os alunos se formem e estejam prontos para encarar o mundo que os espera.

Missão: A LINC foi criada com o intuito de preparar todos os alunos a se tornarem pensadores críticos, comunicadores e cidadãos engajados.

Nosso foco é desenvolver projetos autênticos em cada área de conteúdo que represente a opinião dos alunos e dê a eles opção de escolha. O modelo de ensino da LINC, que se baseia em projetos e problemas, busca responder à dúvida recorrente entre os alunos: “Quando realmente usaremos isso no dia a dia?”



Motivos de orgulho:

- Turmas menores
- Orientadores dedicados para a realização de palestras
- Apoio da 12 Plus e de orientadores para preparação universitária e profissional
- Projetos interdisciplinares e oportunidades de enriquecimento cultural
- Capacitação em mídia digital
- Sólidas relações entre o corpo docente, alunos e pais e responsáveis
- Voz do aluno



Destaques de cursos e programas:

- Dupla diplomação
- Modelo de ensino baseado em projetos junto aos parceiros da comunidade, incorporando experiências reais para nossos alunos
- Dentre os cenários de ensino, há Conhecimento e reflexão, Oratória, Comunicação escrita, Colaboração e Agência
- Todos os alunos participam dos seguintes cursos: Ciências, Matemática, Mídia digital, Inglês, Artes, Ciências sociais, Educação física/Saúde, Espanhol, experiências na área de PSTV e outras oportunidades de estágio



Parcerias:

Dentre os parceiros, atuais e antigos, da escola:

- 12 Plus
- Drexel University
- Eat Right Philly
- Philly Nomads Rugby Team
- SPCA
- St. Christopher's Hospital for Children
- WHYY



Atividades extracurriculares:

- Clube de artes
- Aliança de gêneros e sexualidades (GSA)
- Basquete e vôlei indoor
- The LINC Lions
- Banda de rock da escola
- Loja da escola
- Grêmio estudantil
- Clube de redação



Equipes esportivas:

- Basquete indoor — masculino e feminino
- Parcerias cooperativas Parcerias esportivas com a Thomas Edison High School — masculino e feminino
- Vôlei, indoor — feminino

The Philadelphia Military Academy

<https://pma.philasd.org/>

2118 N. 13th Street
Filadélfia, PA 19122

Diretor(a):

Kristian Ali
kali@philasd.org

Telefone: 215-400-7420

Fax: 215-400-7421

Matrícula de alunos: 380

Requisitos de admissão:

Alunos extremamente motivados a encarar desafios acadêmicos e que tenham interesse em participar de um programa preparatório para a faculdade, com foco nas áreas de Direito, História e Políticas públicas, são bem-vindos a participar.

Todos os candidatos deverão demonstrar o interesse no programa.

Linhas de transporte da SEPTA:

2, 4, 6, 23, 39, Broad St. Subway



Missão e abordagem de aprendizagem:

A Philadelphia Military Academy colabora junto com os pais, responsáveis e as partes interessadas da comunidade para preparar nossos alunos diversos para a vida universitária, treinamento técnico e o mercado de trabalho. Para isso, adotamos um processo transformador que desafia cada cadete a vencer nas esferas acadêmica e social. Em nosso ambiente de ensino militar, contamos com programas personalizados e aulas rigorosas que promovem a liderança, a cidadania e o serviço comunitário.



Motivos de orgulho:

- Programa de liderança JROTC liderado pelos cadetes
- Drill Champions municipal
- Competição National Army JROTC Drill Competitors
- Raiders Overall Champions da divisão misto
- Competição National Army JROTC Raiders Competitors
- Participação nos desfiles e eventos
- Participação na Eisenhower Fellowship
- Treinamento de verão para calouros
- Oportunidades de serviço comunitário
- Quatro anos de treinamento de liderança
- Parcerias de dupla diplomação
- Curso de colocação avançada
- Robótica



Destaques de cursos e programas:

- **Cursos de colocação avançada**
 - Governo, colocação avançada
 - História dos EUA, colocação avançada
- **Dupla diplomação**
 - Programa de dupla diplomação junto com a Harrisburg University
 - Dupla diplomação externa
 - Dupla diplomação interna para Inglês 3
- **Eletivas:**
 - Banda
 - Color Guard
 - Personal trainer
 - Estatística de fotografia
 - Física
 - Ciências da computação
 - Finanças pessoais
 - Psicologia
 - Espanhol para nativos
 - Anuário

Programas:

- ROTC júnior, forças armadas
- Serviço comunitário
- ESOL
- Conselho de distinção
- JCLC (Junior Cadet Leadership Conference)
- JLAB (JROTC Leadership and Academic Bowl)
- Conexões entre colegas: projeto Senior Capstone de mentoria para calouros
- Aprendizado sobre serviços
- Tribunal de jovens



Parcerias:

- Arts in Schools Program
- Drexel University
- Harrisburg University
- National Hispanic Institute
- Philadelphia West Point Society
- Philadelphia Young Playwrights
- Temple University
- Tuskegee Airmen
- Valley Forge Military Academy



Atividades extracurriculares:

- JLAB (JROTC Leadership and Academic Bowl)
- Pelotão armado/não armado
- Color Guard
- Aliança de gêneros e sexualidades
- Junior Cadet Corps
- Raider Team
- Treinamento Redcross/CPR
- Grêmio estudantil
- Temple University Upward Bound



Equipes esportivas:

- Beisebol
- Basquete — feminino e masculino, colegial
- Animação de torcidas (Cheerleading)
- Cross country — misto
- Futebol americano — parceria de colegial
- Softbol — feminino, colegial
- Atletismo

The U School

<https://uschool.philasd.org/>

2000 N. 7th St.
Filadélfia, PA 19122

Diretor(a):

Neil Geyette
njgeyette@philasd.org

Telefone: 215-400-7460

Fax: 215-400-7461

Matrícula de alunos: 350

Requisitos de admissão:

Interesse em frequentar a escola.

Todos os candidatos devem participar do Open House.

Para obter mais informações, acesse: <https://uschool.philasd.org/about-us/>.

Linhas de transporte da SEPTA:

47, 3 (Cecil B Moore)

Programas municipais de acesso:

(com base na disponibilidade de espaço)

Programas de CTE aprovados:

- Agricultura, alimentos e recursos naturais (AFNR)



Missão e abordagem de aprendizagem:

Nós amamos. Nós sonhamos. Nós fazemos. Os alunos têm acesso a oportunidades práticas de aplicar o conhecimento e alcançar o máximo potencial. Todos que usam a escola têm o dever de criar o mundo para si mesmos.



Motivos de orgulho:

- Justiça reparadora na escola
- Foco no desenvolvimento de jovens e crianças
- Ensino com base em competências
- Foco no ensino baseado em problemas
- Cada aluno aprende no seu próprio ritmo
- Último ano incrível e inovador: o único programa de CTE de um ano da cidade!
- Acesso a universidades e cursos universitários da comunidade!
- Estágios para todos os formandos do último ano



Destaques de cursos e programas:

Foco no desenvolvimento de jovens e crianças: Todos os alunos terão a oportunidade de compartilhar suas opiniões e exercer o poder de escolha desde pequenos grupos ao nível da escola. Todos integrarão uma equipe de orientação (chamada Possibilities) junto com colegas e um professor orientador, criando uma experiência fantástica no ensino médio. Ajuda a definir metas, a criar planos para a universidade e mercado de trabalho e mantém um sólido engajamento com as famílias, apoiando o crescimento do aluno.

Com base em competências: As notas dos alunos baseiam-se no DESEMPENHO deles. As metas de aprendizado são organizadas como “competências”: o conhecimento e as habilidades que cada aluno deve ter para conseguir resolver problemas reais. Os alunos avançam de nível assim que comprovam proficiência nas metas de aprendizado. Nós criamos lembretes específicos por competência, escritos em frases do tipo “Eu posso”, que permite aos professores e alunos dialogar sobre o progresso e o desempenho.

Aprendizado personalizado: Os alunos avançam de nível no próprio ritmo, basta comprovar que estão preparados por meio de aprendizado independente. Além disso, eles podem planejar e propor o próprio aprendizado.

*Ensino técnico e profissionalizante (CTE)
Confira a lista na caixa em azul à esquerda*

Dupla diplomação

Último ano incrível: Os formandos aproveitarão oportunidades incríveis e intensivas de Ensino Técnico e Profissionalizante (Career and Technical Education, CTE) no último ano do ensino médio, para que possam se preparar para a universidade e a vida profissional, aprendendo e planejando suas trajetórias profissionais.



Parcerias:

- Artist Year
- Asociación de Puertorriqueños en Marcha (APM)
- Food Moxie
- Life Do Grow Farms
- Mural Arts Project
- Opera Philadelphia
- Philabundance
- Philadelphia Horticultural Society
- Phila. Young Playwrights
- Philly Photo Arts Center
- Spring Point
- Temple University School of Education
- The University of Pennsylvania
- Weavers Way
- William Penn Foundation



Atividades extracurriculares:

- Artes
- Xadrez
- Culinária
- Dança
- Debate
- Jardinagem
- GSA
- Basquete indoor
- Futebol indoor
- Espaço de inovação
- Robótica
- Scrabble
- Linguagem e cultura global
- Os alunos criam e organizam suas próprias atividades extracurriculares



Equipes esportivas:

Nós firmamos um acordo cooperativo com a Kensington High Schools para todos os esportes.

Vaux Big Picture High School

www.bigpicturephiladelphia.org
and www.vauxbpp.org
Instagram: [vaux_bphs](https://www.instagram.com/vaux_bphs)

2300 West Master St
Filadélfia, PA 19121

Diretor(a):
Schnee Gant
segant@philasd.org

Telefone: 267-507-9690
Fax: 267-670-8214

Matrícula de alunos: 400

Requisitos de admissão:
Uma escola sem critérios de admissão com preferência por quem vive na região

Escolas de acesso:
Blaine, Kelly, Kenderton, Meade, Morris

Linhas de transporte da SEPTA:
Ônibus: 3, 7, 33, 48, 49, 61
Ônibus Trolley: 15 (Girard Avenue)



Missão e abordagem de aprendizagem:

Nossa missão é preparar todos os formandos da Vaux, para que possam encontrar e trilhar seu próprio caminho para uma carreira de sucesso. Com pequenas comunidades, estágios e ensino baseado em projetos, capacitamos cada aluno por vez em uma comunidade de aprendizes.

A Vaux Big Picture High School (BPHS) promove uma cultura na qual todas as partes interessadas, independentemente da raça, etnia, orientação sexual ou situação socioeconômica, valorizam o próximo e trabalham juntos em prol de uma comunidade interdependente, segura e acolhedora.

A Vaux BPHS abriu as portas em setembro de 2017, recebendo a primeira turma de formandos de 2021! Ela faz parte da rede Big Picture Learning, que atende a jovens de mais de 70 instituições de ensino em todo o país.

Abordagens fundamentais da Vaux High School:

Orientação Todos os alunos podem integrar grupos de orientação assim que matriculados na Vaux BPHS. Os grupos de orientação tratam-se de pequenas comunidades da escola, e todos os alunos participam desses grupos até se graduarem. Esses grupos são importantes sistemas de apoio que ajudam os alunos a criar laços estreitos com o orientador e seus colegas.

Exposições: No final de cada semestre, em vez de realizarem exames intercalares ou finais, todos os alunos apresentam uma exposição dos seus trabalhos e aprendizagens. As exposições proporcionam oportunidades para que o trabalho dos alunos seja apreciado e criticado por pessoas em quem confiam – os seus familiares, o seu orientador, os seus mentores do mundo real e os seus pares.

Aprendizagem por meio de estágios (LTI): Os alunos participarão de estágios individuais com um mentor na comunidade que compartilha a paixão ou interesse profissional do aluno. Os alunos se envolvem em experiências de aprendizado prático, proporcionando-lhes habilidades do mundo real e preparando-os para o emprego após a formatura.

Foco pós-secundário: Cada aluno, antes da formatura, completará um plano de graduação pós-secundário, incluindo todos os requisitos de ajuda financeira, pelo menos três inscrições para faculdades/universidades ou escolas profissionais e uma carta de apresentação e currículo sofisticados.



Motivos de orgulho:

Aprendizado na prática, que inclui estágios e orientação vocacional semanal fora da escola junto com profissionais da região.

Equipes esportivas de colegial, incluindo atletismo, vôlei, basquete, futebol americano, flag football e beisebol.

Programa de dupla diplomação gratuita junto com a Harrisburg University

Graduação com certificações/credenciais do setor

As taxas de presença diária de todas as escolas de ensino médio de quatro anos Big Picture é de 94 a 97%; a taxa de graduação sem repetição de ano é de 87%; mais de 95% dos formandos foram aceitos em uma universidade com cursos de quatro anos de duração; 75% dos alunos Big Picture ainda estavam na faculdade ou se formaram em cinco anos após concluírem o ensino médio.

Medidas para um aprendizado positivo e seguro: A Vaux BPHS conta com uma equipe de Especialistas em resiliência, que fornecem orientação e assistência social a alunos e suas famílias. Além disso, a instituição conta com uma equipe de Apoio positivo, que tem como foco promover um ambiente baseado no respeito e na confiança e ajudar os alunos a fazerem suas próprias escolhas.

Atividades e aulas de artes: Aulas de teatro e de dança que geram créditos. Dança, Recitação, Teatro, Artes e Step Club.

Estágios práticos: Integrados ao plano de ensino dos alunos do 10º ao 12º ano.

Atividades extras: Visitas semanais fora da escola para alunos do 9º ano.

Professores distintos Lindback em 2020, 2021, 2022 e 2023

Diretor distinto Lindback em 2021

Taxa de graduação: 87%

Planejamento pós-secundário: 30 alunos formados com certificações profissionais em 2022; em 2023, foram 15 alunos
continuação na próxima página



Destaques de cursos e programas:

- **Línguas estrangeiras:** Espanhol
- **Aprendizado na prática:** Todos os alunos da Vaux BPHS participam do Aprendizado na prática. Todos os alunos do 9º ano participam da aula *Aprendizado na prática*, em que saem da escola uma vez por semana para aprender mais sobre seus interesses e paixões na área metropolitana da Filadélfia. Alunos do 9º ano trabalham o ano todo para ganhar o “Ingresso LTI”, que lhes permite começar o “Aprendizado por estágio” no 10º ano. Dos 10º à 12º anos, todos os alunos participam da LTI, uma experiência prática que os alunos realizam projetos acompanhados por um mentor na área em que tiverem interesse.
- **Dupla diplomação:** Dupla diplomação com a Community College of Philadelphia a partir do 10º ano.
- **Participação dos pais:** As famílias são incentivadas a participar do Conselho consultivo escolar, devendo comparecer às Exibições de aprendizado dos alunos, que são realizadas no meio e ao final do ano.
- Estudos afroamericanos, colocação avançada
- Credenciais do setor externa e internamente
- Estágios do 9º ano



Parcerias:

- Big Picture Philadelphia
- PHA
- Harrisburg University
- 100 Black Men
- HBI
- **Community College of Philadelphia:** A Vaux BPHS tem um acordo de dupla diplomação com a CCP, que permite aos alunos dar início à vida universitária enquanto ainda estão no ensino médio (e é totalmente gratuito).
- **Philadelphia Youth Network:** Junto com a PYN, a Vaux BPHS está desenvolvendo experiências práticas únicas com parceiros do setor na região.
- **Philadelphia Learning Collaborative:** A Big Picture Philadelphia é membro fundador dessa colaboração com sede na Filadélfia, que tem como foco desenvolver, pesquisar e reaplicar os modelos de desenvolvimento de jovens de sucesso.

- **Mentores:** Atualmente, a Big Picture tem parceria com mais de 400 mentores em toda a cidade, dedicados a fornecer aos alunos a oportunidade de correr atrás da sua paixão/aspiração profissional.
- **Treinamento de professores:** A Vaux BPHS está empenhada em servir como laboratório de ensino para aspirantes a professores. Vaux BPHS proporcionará aos alunos universitários locais a oportunidade de atender às expectativas de ensino dos alunos, e os membros da equipe de liderança da Big Picture servirão como instrutores adjuntos e convidados na Temple's College of Education.



Atividades extracurriculares:

- Anime
- Artes e artesanato
- Xadrez
- Jogos
- HBI



Equipes esportivas:

- Beisebol — masculino, colegial
- Basquete — masculino e feminino, colegial júnior e colegial
- Dança/Animação de torcidas — feminino
- Futebol americano — masculino, colegial
- Atletismo — feminino e masculino, colegial
- Vôlei — feminino e masculino, júnior e colegial

George Washington High School

<https://gwhs.philasd.org/>

10175 Bustleton Avenue
Filadélfia, PA 19116

Diretor(a):

Susan Thompson
sethompson@philasd.org

Telefone: 215-400-3100

Fax: 215-400-3101

Matrícula de alunos: 1850

Requisitos de admissão para a região:

Residência na área de concentração de alunos; a admissão de alunos fora da área de concentração depende da disponibilidade do espaço e sorteio.

Escolas de acesso:

Baldi, La Brum, Fitzpatrick, Decatur, Greenberg

Programas municipais de acesso:

(com base na disponibilidade de espaço)

Programas de CTE aprovados:

- Contabilidade
- Programação de computadores
- Artes culinárias
- Vendas, marketing e empreendedorismo

Outros programas municipais de acesso:

- IB Programme (consulte "[G. Washington International Baccalaureate Diploma Program](#)" on page 108)

Linhas de transporte da SEPTA:

58, 67



Missão e abordagem de aprendizagem:

A missão da George Washington High School é fornecer a todos os alunos oportunidades de aprendizado que se alinham às habilidades e resultados esperados por meio do International Baccalaureate Program, curso de colocação avançada, dupla diplomação, estágios, programas de estágios, atividades de aprendizagem práticas e certificações reconhecidas pelo setor com as habilidades necessárias para o Século XXI. A equipe da George Washington tem o compromisso de preparar, garantir e capacitar todos os alunos de diferentes origens a alcançar o máximo potencial (incluindo potencial social) para se tornarem aprendizes e membros produtivos da sociedade por toda a vida.



Motivos de orgulho:

- Alunos provenientes de 70 países
- 40 idiomas falados
- participação de equipes esportivas em campeonatos
- Programa International Baccalaureate
- Amplas opções e níveis de cursos eletivos
- Aspen Challenge Winners 2017
- Programa de dupla diplomação
- Programa Winning DECA premiado
- Responsável pela Mayor's Office Community School
- 12 cursos de colocação avançada oferecidos (24% dos alunos participam)
- Programa de CTE sobre Contabilidade
- Programa de CTE sobre Culinária
- Programa de marketing esportivo
- Parceria com a Heights Philadelphia
- Programa de CTE sobre Ciências da computação



Destaques de cursos e programas:

Programa de colocação avançada:

A colocação avançada (AP) é o plano de ensino administrado sob a tutela do College Board. Esses cursos preparam os alunos para a realização do Exame de colocação avançada em determinada área no mês de maio. Se forem bem-sucedidos no processo do exame, poderão obter créditos para cursos universitários. A GWHS oferece os seguintes cursos de colocação avançada:

- Biologia
- Cálculo AB
- Química
- Princípios das ciências da computação
- Língua inglesa e redação
- Literatura inglesa e redação
- Física

- Psicologia
- Desenhos de artes de estúdio
- Governo e políticas dos EUA
- História dos EUA
- História Mundial

Programa de dupla diplomação: A Dupla diplomação, junto com a Community College of Philadelphia (Center City e campus da região nordeste), oferece a alunos mais novos e a alunos do último ano a oportunidade de ver de perto os rigores dos cursos universitários enquanto ainda estão no ensino médio. A escola pode incluir até dois (2) cursos por semestre, sem cobrança de mensalidade. Além disso, os alunos têm a flexibilidade de escolher os cursos de acordo com seus interesses.

Programa Career & Technical Education:

As trajetórias do Ensino técnico e profissionalizante (CTE) na GWHS têm o propósito de preparar os alunos para as carreiras do futuro. Elas contam com treinamento prático e habilidades com mais chances de contratação, principalmente para carreiras na área de STEAM.

- Serviços de contabilidade e finanças: um programa de ensino que introduz os alunos aos princípios de contabilidade de diversos empresários. De registros contábeis, tecnologia de banco de dados (ledger), planilhas a demonstrações financeiras, tributação e serviços bancários, o programa abrange o conhecimento e as habilidades práticas dos fundamentos básicos de contabilidade. A instrução em QuickBooks é uma das habilidades valiosas que os alunos podem adquirir no mercado de trabalho, bem como a capacidade de rastrear detalhes financeiros desde o lançamento no diário até o fechamento de um ano fiscal.
- Artes culinárias: um programa que se concentra no estudo da culinária e artes culinárias relacionadas que pode preparar os alunos para uma variedade de empregos na indústria de serviços de alimentação. O curso é projetado para preparar os alunos para empregos em estabelecimentos alimentares institucionais, comerciais ou próprios, ou outras ocupações na indústria alimentar. As experiências de instrução e aprendizagem especializada incluem teoria, laboratório e experiência de trabalho relacionadas ao planejamento, seleção, preparação e serviço de alimentos de qualidade, valores nutritivos, uso e cuidado de equipamentos comerciais, precauções de segurança e saneamento.
- Vendas, marketing e empreendedorismo: programa que prepara alunos do ensino médio para uma cobiçada carreira na indústria esportiva, com diversas opções de desenvolvimento profissional.

continuação na próxima página

Os alunos recebem instruções aprofundadas sobre empreendedorismo, conceitos de gestão, economia empresarial, direito empresarial, conceitos de marketing, finanças, ética empresarial e comunicação. Os estágios são um recurso prático vital e emocionante do programa, onde os alunos podem trabalhar ao lado de profissionais para obter treinamento profissional valioso e habilidades que não podem ser ensinadas apenas em sala de aula.

Academia do 9º ano:

A Academia do 9º ano da GWHS foi projetada para proporcionar aos calouros uma transição tranquila neste ano crucial do ensino médio. O objetivo é fornecer aos alunos uma perspectiva definida de seu futuro e de seus papéis no mundo, incluindo compaixão, integridade, confiança e habilidades de pensamento crítico que os ajudarão a ter sucesso dentro e fora do ensino médio. Este programa não se aplica apenas ao 9º ano, mas aos próximos quatro anos. A GWHS possui um coordenador de faculdade e carreira que trabalhará com os alunos para garantir o sucesso nas áreas de frequência, comportamento e obtenção de créditos. Além disso, os coordenadores fornecerão exposição à faculdade e à carreira por meio de diversas atividades de enriquecimento, viagens universitárias e eventos relacionados à faculdade e à carreira!

- Programa Heights
- Programa Winning DECA premiado



Parcerias:

- AccessMatters
- Center for Literacy
- College Possible
- Community College of Philadelphia
- CORA
- Deloitte
- Eat.Right.Philly
- Free Library of Philadelphia - Bustleton Branch
- F.S. Investments
- Heights Philadelphia
- JEVS Human Services
- JFCS
- Just Leadership USA
- Kleinlife
- Lutheran Settlement House
- Mayor's Office of Education
- MuralArts Philadelphia
- New World Association
- Orleans Technical Institute
- Gabinete de educação para adultos

- Gabinete do representante do estado Kevin Boyle
- Gabinete da representante do estado Martina White
- Gabinete do congressista Brendan Boyle
- PHAN (PA Health Access Network)
- Philadelphia Academies Incorporated
- Philadelphia Department of Streets
- Planned Parenthood
- Proclamation Community Church
- 7th Police District Advisory
- Temple University
- UESF (Utilities Emergency Support Fund)
- The Wharton School



Atividades extracurriculares:

- Clube bíblico
- União de alunos negros
- Mudança de cultura (CTC)
- Xadrez
- Coral
- Artes culinárias
- Dança
- DECA
- Desfile de moda
- Clube de cinema
- GSA
- Revista literária (The Lantern)
- Clube de matemática
- MSA
- Espetáculo multicultural
- Musicais/teatro
- Associação de alunos muçulmanos
- National Honor Society
- Peer Group Connection
- Clube de fotografia
- Robótica
- Clube de serigrafia
- SOCA
- Grêmio estudantil
- Students Run Philly Style
- Web Design
- Clube de mídia da WHYY
- Anuário
- Clube pós-escola YMCA
- Tribunal de jovens



Equipes esportivas:

PIAA:

- Badminton — masculino e feminino
- Beisebol — masculino, colegial

continuação na próxima página

- Basquete — masculino e feminino, colegial
- Boliche — masculino e feminino
- Animação de torcidas — masculino e feminino
- Cross country — masculino e feminino
- Hóquei sobre grama — feminino, colegial
- Flag football — feminino
- Futebol americano — municipal, colegial
- Lacrosse — masculino e feminino
- Futebol — masculino e feminino, colegial
- Softbol — feminino, colegial
- Tênis — masculino e feminino
- Atletismo — misto

G. Washington International Baccalaureate Diploma Program

<https://gwhs.philasd.org/ib-program/>

10175 Bustleton Avenue
Filadélfia, PA 19116

Diretor(a):

Susan Thompson
sethompson@philasd.org

Telefone: 215-400-3100

Fax: 215-400-3101

Requisitos de admissão:*

Notas:

As e Bs (nas quatro disciplinas básicas: Língua e literatura inglesa, Matemática, Ciências e Ciências sociais)

Presença:

95% (9 ou menos faltas não justificadas)

Testes padronizados:

65º percentil ou mais em Língua e literatura inglesa e Matemática

Site:

Para obter mais informações, acesse: <https://gwhs.philasd.org/ib-program/>

**Para obter informações mais específicas sobre critérios individuais da escola, acesse schoolselect.philasd.org*

Linhas de transporte da SEPTA:

58, 67



Missão e abordagem de aprendizagem:

O International Baccalaureate (IB) é um currículo abrangente de dois anos que promove a autonomia dos alunos, a pesquisa independente e um ambiente educacional rico e pós-moderno. Nos 9º e 10º anos, os alunos terão uma grade completa de aulas avançadas para alunos avançados. O objetivo é se preparar para as expectativas dos anos do Programa de Diploma. Para obter um diploma IB, os alunos devem fazer um curso de artes liberais desafiador e passar nos exames em seis disciplinas acadêmicas:

- IB Idioma A: Literatura – HL1 e HL2
- IB Matemática – SL e SL2
- IB Química – SL
- IB Física – SL e SL2
- IB História – HL1 e HL2
- IB Psicologia – HL1 e HL2
- IB Idioma B: Espanhol – SL e SL2
- IB Idioma B: Russo – SL e SL2

Além disso, os alunos devem fazer o curso de Teoria do conhecimento (TOK), que investiga a natureza do conhecimento em várias disciplinas, participar do curso de Criatividade, ação, serviço (CAS) para atingir oito resultados de aprendizagem, realizar pesquisas originais e escrever uma dissertação estendida de 4.000 palavras. Os alunos que concluem com sucesso o programa ganham um diploma da George Washington High School, além do diploma IB reconhecido internacionalmente. Os alunos que concluem este programa têm maior probabilidade de ingressar em universidades e faculdades de prestígio.



Atividades extracurriculares:

Os alunos participam dos clubes e atividades da George Washington High School.



Equipes esportivas:

Os alunos participam do programa atlético da George Washington High School

West Philadelphia High School

<https://wphs.philasd.org/>

4901 Chestnut Street
Filadélfia, PA 19139

Diretor(a):

Marla Travis Curtis
mtraviscurtis@philasd.org

Telefone: 215-400-7900

Fax: 215-400-7901

Matrícula de alunos: 720
(projeto para o SY23-24)

Requisitos de admissão:

Residência na área de concentração de alunos; a admissão de alunos fora da área de concentração depende da disponibilidade do espaço e sorteio.

Escolas de acesso:

Penn Alexander, Belmont CS,
Henry Lea, Alain Locke, Mc
Michael, MYA, Martha
Washington, SLAMS

Linhas de transporte da SEPTA:

21, 31, 64, Market Frankford Line

Programas municipais de acesso:

(com base na disponibilidade de espaço)

Programas de CTE aprovados:

- Design e desenho arquitetônico: Projeto Lead the Way
- Redes de computadores
- Produção de mídias digitais



Missão e abordagem de aprendizagem:

WEST: Where Every Student Thrives
(Onde todos os alunos prosperam)!!!

Missão: Aqui na West Philadelphia High School, acreditamos na construção da história da nossa escola como uma base educacional para a sua comunidade, mas também na manutenção da sua integridade, reforçando a relação entre a escola, o lar e a comunidade. Acreditamos que todos os alunos merecem ter acesso a um rigoroso programa acadêmico com experiências de ensino médio holísticas e importantes, as quais promovam o sucesso acadêmico e o desenvolvimento social deles.

Visão: Imaginamos a WPHS como uma escola onde cada aluno, independentemente dos seus sucessos passados ou barreiras nas suas vidas, pode prosperar tanto acadêmica como socialmente, a fim de alcançar os seus objetivos para o futuro. Imaginamos um futuro onde os alunos possam seguir suas paixões e orientar seu próprio aprendizado, e onde as oportunidades abundam por meio de CTE, STEM, artes, parcerias comunitárias e da Honors Academy. Tudo isso de forma igualitária, por meio de uma abordagem de ensino do Século XXI que ofereça alternativas que assegurem aos alunos as habilidades necessárias para correr atrás do caminho pós-secundário que quiserem.



Motivos de orgulho:

- Equipes esportivas premiadas, Banda WPHS "Marcha Laranja e Azul" e programa de dança
- Festa comunitária de volta às aulas no bairro, simpósio comunitário do dia de serviço de Martin Luther King e ação de graças
- National Honor Society
- Os alunos do último ano ganham estágios completos de quatro anos
- Reportagem distrital para formandos e aluno do mês
- Melhora contínua nos números relacionados à presença e alunos em curso
- West Alumni Association
- Funcionários foram reconhecidos como ganhadores do Prêmio Lindback
- 100% de retenção de professores
- Programa de mentoria Max Out of Life
- Academia de sucesso do 9º ano reconhecida a nível municipal
- Feira do ensino superior e de carreira, Visitas/viagens HBCU

- Passeios escolares em 2023 às cidades de Washington DC e Nova York
- Chromebook Repair Center
- Jardim e pátio de West
- Bolsas da Joseph L. Polluck, Wolf, John McKee e Belmont
- Ganhador do prêmio A's for J's Champion - US\$ 25.000,00
- Hamels Foundation Award
- Pacífico - Prêmio de bolsa de estudos de US\$ 5.000,00 para CTE
- Bolsa da Elizabeth R. England - bolsa de estudos integral para alunas de artes
- Centro Teacher Practicum em parceria com as universidades de Temple e Drexel
- Implementação bem-sucedida do bloco 4 x 4
- Reconhecimento nacional como University Community Assisted School
- Programa escolar University of PA / Netter After procurado no mundo todo
- I.C.E. Programa de cultura intelectual e excelência para alunos em risco



Destaques de cursos e programas:

Veja nosso **Catálogo de cursos** [aqui](#).

Modelo 21st Century (21c):

- Imóveis
- Ciências funerárias
- Desenvolvimento urbano
- Artes e humanidades

(consulte "21st Century Schools" on page 20 para obter mais informações)

Ensino técnico e profissionalizante (CTE) (confira a lista na caixa em azul à esquerda)

Língua estrangeira: Espanhol, latim

Opções de cursos da CAPA Academy:

Artes, Design de artes, Música (canto), Música (instrumental), Teatro, Dança, Banda, Oficinas de dramaturgia, Teatro, August Wilson e muito mais

Educação para a vida cotidiana:

Educação física, Saúde, Educação de motoristas

Cursos de colocação avançada:

Literatura inglesa e redação AP, Língua e redação AP, Biologia AP, Governo dos Estados Unidos AP, História dos Estados Unidos AP, Cálculo AP, Física AP, Anatomia AP e Ciências da computação AP

[continuação na próxima página](#)

Dupla diplomação: CCP e University of Pennsylvania

Quatro percursos do programa para a graduação:

- Escola de aprendizagem 21st Century (21c)
- Ap/Percurso de distinção
- Programas de CTE
- Artes e Humanidades



Parcerias:

- Alpha Phi Alpha Fraternity, Inc. Rho Chapter
- City Year Philadelphia
- Community College of Philadelphia
- Drexel University
- Eastern University
- Junior Achievement USA
- Mentoria Max Out of Life
- Overbrook Environmental and Education Center
- Paul Robeson House
- Philadelphia High School Academies Inc.
- Philly BOLT (Building Our Lives Together)
- Residents of Clark Park
- Saturday Free School for Philosophy and Black Liberation (James Baldwin Society)
- Temple University Real Estate Department
- Temple University, the College of Education and Human Development
- Tiger Woods and TGR Foundation
- University of PA
- West Philadelphia Cultural Alliance
- West Philadelphia High School Alumni Association



Atividades extracurriculares:

- Clube de arquitetura
- Clube de artes
- Clube da banda
- Clube de artes culinárias
- Clube de teatro
- Equipe e desfile de moda
- Equipe de hip-hop step
- Mediação de conflitos entre alunos
- Mentoria entre pares
- Comitê do baile de formatura
- Clube de robótica
- Treinamento de força
- Grêmio estudantil
- Associação de alunos de tecnologia TSA
- Tutoria
- Anuário



Equipes esportivas:

- Badminton
- Beisebol
- Basquete — masculino e feminino, colegial e colegial júnior
- Boliche
- Animação de torcidas — misto
Equipe de cheerleading da Liga Pública reconhecida no estado
- Cross country — misto
- Hóquei sobre grama
- Flag football
- Futebol americano — colegial e colegial júnior
- Lacrosse (masculino e feminino)
- Futebol (masculino e feminino)
- Softbol
- Atletismo — Indoor
- Vôlei
- Luta olímpica (masculino e feminino)

The Workshop School

<https://workshopschool.philasd.org/>

221 S. Hanson Street
Filadélfia, PA 19139

Diretor(a):

Ayanna L. Walker
alwalker@philasd.org

Telefone: 215-400-7730

Fax: 215-400-7731

Matrícula de alunos: 240

Requisitos de admissão:

Interesse em frequentar a escola.

Para obter mais informações, acesse: <https://workshopschool.philasd.org/about-us/>.

Linhas de transporte da SEPTA:

21, 31, 64, Market Frankford Line

Programas municipais de acesso:

(com base na disponibilidade de espaço)

Programas de CTE aprovados:

- Colisões e reparos de carrocerias
- Tecnologia automotiva



Missão e abordagem de aprendizagem:

Nossa missão: “Esperamos graduados que valorizam o aprendizado e o crescimento, constroem comunidades e sabem como moldar suas vidas e o nosso mundo.”

Sediada no coração da Filadélfia, a Workshop School é uma escola de ensino médio baseada em projetos que dá prioridade ao ensino total ao aluno. A Workshop adota uma abordagem de ensino baseada em projetos, que permite aos alunos obter o conhecimento e a experiência prática por meio de diversos projetos imersivos, estágios, empreendedorismo e dupla diplomação em cursos universitários. Nosso foco são projetos de alunos do 11º e 12º anos, que estão indo para a universidade ou entrando no mercado de trabalho.

A Workshop está comprometida em desenvolver a visão, o conhecimento e a mentalidade dos alunos para uma vida adulta de sucesso. Quando falamos em desenvolver sua visão, queremos dizer saber quem você é e o que quer da vida. Desenvolver o conhecimento significa que você tem as habilidades necessárias para correr atrás do que deseja. A mentalidade é saber que você pode chegar lá, mesmo quando não sabe exatamente como fará isso; e quando dizemos uma vida adulta bem-sucedida, estamos falando de uma vida de segurança, conexão e propósito. Acreditamos que o que você aprende deve ser importante para você, sua comunidade e seu futuro.



Motivos de orgulho:

- **Ensino com base em projetos:** Os alunos passam metade do dia se dedicando aos projetos práticos.
- **Modelo baseado na comunidade:** Aqui, alunos e funcionários se unem para criar laços e relações importantes.
- **Aprendizado significativo:** Planos de ensino e aulas que ensinam aos alunos as habilidades necessárias para ter sucesso.
- Somos uma comunidade forte e unida!
- Temos turmas menores e passamos muito tempo nos conhecendo.
- Os alunos da Workshop se sentem conhecidos, confiáveis e cuidados.
- Cada adulto em nossa escola se preocupa profundamente com os alunos e faz de tudo para seu sucesso.
- Um notebook por aluno.

- **Programa de estudo automotivo:** No ano passado, 91% de nossos alunos do setor automotivo foram aprovados no exame de desempenho NOCTI e muitos conseguiram ótimos empregos na área automotiva depois de se formarem.
- Equipe premiada de veículos híbridos.
- Todos os alunos do 11º ano realizam um estágio relacionado aos seus interesses.
- INCRÍVEL espaço de inovação e oficina de fabricação com cortadores a laser, máquinas Router CNC e impressoras 3D, além de ferramentas convencionais de oficina.
- Fazemos muitos passeios! Grande parte do nosso aprendizado acontece fora da sala de aula.
- Conduzimos programas de verão incríveis por meio do programa WorkReady, disponível apenas para alunos da Workshop.
- Apoio individualizado ao aluno para planejamento de faculdade e carreira.
- Compromisso com práticas restaurativas.



Destaques de cursos e programas:

O currículo é organizado em torno de projetos e problemas do mundo real, em vez de áreas temáticas, com os alunos trabalhando em pequenos grupos ou individualmente durante grande parte do dia. A tecnologia está perfeitamente integrada em todo o modelo, com os alunos criando e compartilhando conteúdo on-line.

Ensino técnico e profissionalizante (CTE) (confira a lista na caixa em azul à esquerda)

Estágios: Oportunidades para os alunos aprenderem as habilidades necessárias para ter sucesso nas respectivas áreas profissionais

Dupla diplomação: Os alunos podem obter créditos universitários enquanto também ganham créditos de graduação do ensino médio



Parcerias:

Atualmente, a Workshop School conta com mais de 100 parcerias ativas, incluindo...

- Bartram's Garden
- Community College of Philadelphia
- The District Attorney's Office
- Mayor's Office of Sustainability
- Next Generation Learning Challenge
- PhillyCAM
- Talent Search
- The Wharton School at the University of Pennsylvania

continuação na próxima página



Atividades extracurriculares:

- Equipe de xadrez
- Equipe de veículos híbridos
- Conselho estudantil
- Indústrias da Workshop - um negócio escolar onde os alunos projetam, fabricam e vendem coisas como nossos famosos Jawnaments!
- *e muito mais!* (Os clubes mudam a cada ano com base no interesse dos alunos)



Equipes esportivas:

Todas as equipes esportivas do ensino médio estão disponíveis em parceria com a West Philadelphia High School.



Pathways to Graduation

Keystone Proficiency Pathway

Numeric or Non-Numeric Scores

Algebra I
Proficient or Advanced

Biology
Proficient or Advanced

Literature
Proficient or Advanced

Keystone Composite Pathway

Numeric Scores Only

At least 1 Keystone Exam scaled score is
1500 or Greater

No Keystone Exam score is
Below Basic

The Keystone Exam 3-score composite is
4452 or Greater
The Keystone Exam 2-score composite is
2939 or Greater
(where eligible under §121.1)

CTE Concentrator

Meet locally established, grade-based requirements for Keystone content in which the student is less than Proficient

CTE Concentrator

1 Artifact from pathway criteria

Alternative Assessment

Meet locally established, grade-based requirements for Keystone content in which the student is less than Proficient

Alternative Assessment

1 Artifact from pathway criteria

Evidence-Based Pathways

Meet locally established, grade-based requirements for Keystone content in which the student is less than Proficient

Evidence-Based

3 Artifacts from pathway criteria

Waiver*

A student in 12th grade, or experiencing extenuating circumstances, who meets locally established grade-based requirements for Keystone content area(s) in which the student is less than proficient, and is unable to satisfy the requirements of a graduation pathway may be granted a waiver by the chief school administrator.

Individualized Education Plan

A student with a disability who is unable to satisfy pathway requirements but who satisfactorily completes a special education program is granted a diploma under Title 22 §4.24.

**Waivers will be granted on a individualized student basis upon meeting eligible criteria.*

Pathway Criteria

CTE Concentrator	Alternative Assessment	Evidence-Based
1 Artifact	1 Artifact	3 Artifacts consistent w/student goals ONE or more from Section One No more than TWO from Section Two
<p>Industry-based competency certification</p> <hr/> <p>Likelihood of industry-based competency assessment success</p> <hr/> <p>Readiness for continued engagement in CTE Concentrator program of study</p>	<p>Attainment of one alternative assessment score or better: ACT (21), ASVAB AFQT (31), PSAT/NMSQT (970), or SAT (1010)</p> <hr/> <p>Attainment of Gold Level or better on ACT WorkKeys</p> <hr/> <p>Attainment of 3 or better on AP Exam(s) related to each Keystone content area in which less than Proficient</p> <hr/> <p>Attainment of 4 or better on IB Exam(s) related to each Keystone content area in which less than Proficient</p> <hr/> <p>Successful completion of concurrent enrollment course(s) related to each Keystone content area in which less than Proficient</p> <hr/> <p>Successful completion of a pre-apprenticeship program</p> <hr/> <p>Acceptance into accredited, non-profit Institution of Higher Education (IHE) 4yr program for college-level coursework</p>	<p>Section 1</p> <hr/> <p>Attainment of Silver Level or better on ACT WorkKeys</p> <hr/> <p>Attainment of 3 or better on any AP Exam</p> <hr/> <p>Attainment of 3 or better on any IB Exam</p> <hr/> <p>Successful completion of any concurrent enrollment or postsecondary course Industry-recognized credentialization</p> <hr/> <p>Acceptance into accredited, non-profit Institution of Higher Education (IHE) for college-level coursework in an other-than-4yr program</p> <hr/> <p>Section 2</p> <hr/> <p>Attainment of Proficient or Advanced on any Keystone Exam</p> <hr/> <p>Successful completion of a service-learning project</p> <hr/> <p>Letter guaranteeing full-time employment or military enlistment Completion of an internship, externship, or cooperative education program</p> <hr/> <p>Compliance with NCAA Division II academic requirements</p>



Uma página para imprimir e fazer anotações...

Coisas que mais me interessam no ensino médio
(ex.: localização, cursos oferecidos, programas especiais, esportes etc.)

Classificação
(Ordem de importância, onde 1 é o mais importante, 2 é o próximo e assim por diante)

As escolas de ensino médio que estou considerando e/ou sobre as quais quero aprender mais:

Escola

**N.º da
página**

Escola

**N.º da
página**

Outras anotações (ex.: classificação das melhores escolas, informações de contato etc):

THE SCHOOL DISTRICT OF
PHILADELPHIA



Reginald L. Streater, Esq., *Presidente*

Wanda Novalés, *Vice-presidente*

Sarah-Ashley Andrews

Crystal Cabbage

Cheryl Harper

Whitney Jones

ChauWing Lam

Joan N. Stern

Joyce Wilkerson

Doha Gassem, *Representante do conselho estudantil*

Cavance Snaith, *Representante do conselho estudantil*

De'Naiza Watson, *Representante do conselho estudantil*



THE SCHOOL DISTRICT OF
PHILADELPHIA

Tony B. Watlington, Sr. Ed.D. | *Superintendente*

Dr. Jermaine Dawson | *Superintendente adjunto dos serviços acadêmicos*

Tomás Hanna | *Superintendente associado de escolas secundárias*

Dr. Jayme Banks | *Chefe dos serviços de apoio ao aluno (interino)*

Timothy McKenna | *Superintendente assistente de preparação pós-secundária*

Diretório do ensino médio:

Supervisão do projeto

Michelle Higinio Armstrong

Nick Gasis

Reginald Moton

Mike Stiles

Design gráfico

Melissa Orner Design

The School District of Philadelphia, um empregador que oferece oportunidades iguais, não discrimina programas ou atividades de emprego ou educação, com base em idade, raça, cor, sexo, orientação sexual, deficiência, credo religioso, ascendência, origem nacional ou da era do Vietnã ou qualquer outro status de veterano, e fornece acesso igual aos escoteiros e outros grupos de jovens designados. As ofertas de programas de Ensino técnico e profissionalizante incluem: Agricultura, automotivo/transporte/logística, negócios/finanças/marketing, comunicações/gráficos, construção/manufatura, artes culinárias/hospitalidade, cosmetologia/barbearia, design de moda, saúde e tecnologia da informação. A publicação desta política está de acordo com as leis estaduais e federais, incluindo o Título IX das Emendas Educacionais de 1972 e as Seções 503 e 504 da Lei de Reabilitação de 1973. Perguntas sobre esta política de não discriminação podem ser direcionadas ao Conselho Geral, em 440 N. Broad St., Filadélfia, PA 19130, ou (215) 400-4120.